ISSN 0869-4362

Русский орнитологический журнал

2015
XXIV

ЭКСПРЕСС-ВЫПУСК

1126

EXPRESS-ISSUE

Русский орнитологический журнал
The Russian Journal of Ornithology

Издается с 1992 года

Том XXIV

Экспресс-выпуск • Express-issue

2015 № 1126

СОДЕРЖАНИЕ

1155-1162 Зоолог, педагог и просветитель Александр Леонидович Ященко (1868-1938). Е.Э.ШЕРГАЛИН

1162-1167 К изучению орнитофауны лесостепной части Рязанской области. И.А.БУЛЫЧЕВА

1167-1170 Большая белая цапля *Egretta alba* в Семипалатинском Прииртышье. А.С.ФЕЛЬДМАН, Н.Н.БЕРЕЗОВИКОВ

1170-1176 Птицы прудов Печенежского рыбхоза. И.А.КРИВИЦКИЙ, Ю.А.КАЛЬЧЕНКО, А.Ю.КАЛЬЧЕНКО

1176-1179 К уточнению южных границ гнездового распространения лугового конька *Anthus pratensis*. В.П.БЕЛИК, Г.Г.ГАВРИСЬ

1179 Гнездование серой вороны *Corvus cornix* на искусственном сооружении в Воронеже. Г.П.ВОРОБЬЁВ

Редактор и издатель А.В.Бардин

Кафедра зоологии позвоночных
Биолого-почвенный факультет
Санкт-Петербургский университет
Россия 199034 Санкт-Петербург

© Русский орнитологический журнал, 2015
Дата опубликования: 3 апреля 2015

Русский орнитологический журнал
The Russian Journal of Ornithology
Published from 1992

Volume XXIV
Express-issue

2015 № 1126

CONTENTS

1155-1162 Zoologist and educator Alexander Leonidovich Yashchenko (1868-1938). E. E. SHERGALIN

1162-1167 By study of the avifauna of the forest-steppe part of the Ryazan Oblast. I. A. BULYCHEVA

1167-1170 The great egret *Egretta alba* in the Semipalatinsk Priirtyshie. A. S. FELDMAN, N. N. BEREZOVIKOV

1170-1176 The birds of the Pechenegy fish farm ponds. I. A. KRIVITSKY, Yu. A. KALCHENKO, A. Yu. KALCHENKO

1176-1179 To refinement of the southern border of the breeding range of the meadow pipit *Anthus pratensis*. V. P. BELIK, G. G. GAVRIS

1179 Nesting of hooded crows *Corvus cornix* at high chimney of heating plant in Voronezh. G. P. VOROBIEV

A.V.Bardin, Editor and Publisher
Department of Vertebrate Zoology
St.-Petersburg University
St.-Petersburg 199034 Russia

© The Russian Journal of Ornithology, 2015

ISSN 0869-4362
Русский орнитологический журнал 2015, Том 24, Экспресс-выпуск ***1126****: 1155-1162*

Зоолог, педагог и просветитель Александр Леонидович Ященко (1868-1938)

Е.Э.Шергалин

Евгений Эдуардович Шергалин. Мензбировское орнитологическое общество. E-mail: zoolit@mail.ru

Поступила в редакцию 10 марта 2015

3 января 1938 в Горьковской тюрьме был безвинно расстрелян человек, книгой которого до Революции зачитывалась вся увлекающаяся изучением природы молодёжь России. Речь идёт о большом патриоте, натуралисте, педагоге и краеведе Александре Леонидовиче Ященко (1868-1938). Он достоин светлой памяти, и как хорошо, что в последние годы растёт число публикаций о нём и идёт работа над первой книгой.

Портрет и автограф Александра Леонидовича Ященко
из его книги «Путешествие по Австралии»,
изданной через 20 лет после смерти автора.

Александр Леонидович Ященко родился 18 сентября 1868 года в Бугуруслане в семье известного адвоката, выпускника юридического факультета Московского университета и бывшего народовольца Леонида Нестеровича Ященко. Отец его родился в Полтавской губернии, переехал в Москву, где записался вольнослушателем в университет. В 1861 вступил в московский студенческий народнический кружок Заичневского-Аргиропуло. В тот же год был арестован в Москве по делу о печатании и распространении запрещённых сочинений, освобождён под полицейский надзор. В июне 1862 года вторично арестован и заключён в Невскую куртину Петропавловской крепости, откуда освобождён 24 августа и отправлен в Москву. Был предан суду Сената и приговорён к заключению на год в смирительном доме без лишения прав и преимуществ (т.н. «процесс 27-ми» по делу нелегального издательства и 1-й Вольной типографии в Москве). Через месяц срок заключения сократили до полугода. По отбытию наказания Л.Н.Ященко по распоряжению министра внутренних дел выслан в город Бугульму (Самарская губерния) под надзор полиции. В 1868 году полицейский надзор с него был снят.

Леонид Нестерович Ященко с сыном Александром.
С сайта: http://www.australianmosaic.net/almanac/rubrics/australia-russia/447-vokrug-yashchenko.html

Леонид Нестерович Ященко был феноменально одарённым человеком: отлично знал немецкий, французский, итальянский языки, а также уголовное право Германии, Франции, Англии, Италии, вёл переписку с В.И.Лениным и А.М.Горьким. Вот что писал в предисловии к книге А.Л.Ященко «Путешествие по Австралии» в 1959 году (через полвека после самого путешествия) член-корреспондент Академии педагогических наук РСФСР А.И.Соловьёв: «Чтобы дать сыну хорошее образование, Леонид Нестерович отправил его в один из московских частных пансионов. Здесь, между прочим, одним из друзей А.Л.Ященко стал известный впоследствии дрессировщик животных Л.Дуров. Уже в те годы у них обоих возникла страсть к естествознанию. В дальнейшем, однако, А.Ященко пришлось учиться в классической гимназии, где преобладало гуманитарное направление образования: большее внимание уделялось изучению словесности и истории. Самое главное и полезное, что юноша вынес из гимназии, было знание древних и современных языков – греческого, латинского, немецкого, французского, это позднее помогло ему быстро освоить шведский и английский языки».

Способный и трудолюбивый Александр Ященко уже в студенческие годы проявил себя настоящим учёным. Преподаватели заметили любознательного юношу. Ещё во время обучения на естественном отделении физико-математического отделения Санкт-Петербургского университета он вместе с педагогом В.В.Семевским летом 1887 года совершил экспедицию в северную часть Лапландии, о чём на следующий год доложил в своей статье «Отчёт о поездке в Русскую Лапландию летом 1887 г.». В 1892 году вышла его следующая статья по этой теме «Несколько слов о Русской Лапландии». Впоследствии за опубликованные труды по этнографии саамов он был награждён серебряной медалью Императорского географического общества.

В 1888 и 1889 годах А.Л.Ященко участвует в экспедициях Н.А.Зарудного в Закаспийский край и Бухарский эмират. По результатам этих экспедиций в Среднюю Азию Александр Леонидович написал свою единственную исключительно орнитологическую статью «Орнитологические наблюдения на средней Аму-Дарье в районе Чарджуй–Келиф» (Ященко 1891).

«По выслушании полного курса наук по естественному разряду» А.Л.Ященко 25 сентября 1890 года был удостоен диплома первой степени и оставлен при Петербургском университете «для приготовления к профессорскому званию по кафедре зоологии на два года без стипендии». Во время этой «аспирантуры» он жил на средства от частных уроков, публикаций в журналах и пр. В 1891 и 1892 годах А.Л.Ященко был командирован университетом в Западную Европу – в Германию, Францию, Италию – для ознакомления с новыми методами научных

исследований и организацией преподавания зоологии и географии. В мае-июне 1891 года он провёл 40 дней на Неаполитанской зоологической станции (Фокин 2006). Одним из итогов этих поездок стали две его публикации: «Скафандр и его применение к зоолого-ботаническим целям» Ященко 1892) и «Некоторые зоологические учреждения Западной Европы» (Ященко 1894).

Александр Леонидович Ященко в расцвете сил.
С сайта: http://www.australianmosaic.net/almanac/rubrics/australia-russia/447-vokrug-yashchenko.html?start=1

По возвращении из Европы он был назначен хранителем зоологического кабинета Петербургского университета без содержания. С этого времени и начинается его активная педагогическая и просветительская деятельность, продолжавшаяся до ареста в 1937 году.

Где и кем он только не работал, рассказывая молодёжи об удивительном мире флоры и фауны. Он был учителем во многих средних школах, вёл практические занятия со студентами, с офицерами курсов при педагогическом музее военно-учебных заведений. С 1 сентября 1895 года он был зачислен преподавателем естествознания отделения воспитания и образования девиц при доме Анатолия Демидова. В 1896

году работает «штатным преподавателем географии в третьем реальном училище и, почти одновременно, – преподавателем естествоведения с четырёхмесячным испытательным сроком в Александровском институте. С 1899 г. Ященко преподаёт естествознание в Ксениинском институте и продолжает работать в Александровском институте и в университете» (Соловьёв 1959).

Одно из последних изданий книги «Хруп. Воспоминания крысы-натуралиста» (2009) и «Путешествие по Австралии» (1959).

В 1902 году Александр Леонидович написал удивительную книгу «Хруп. Воспоминания крысы-натуралиста». Она вышла в 1903 году и произвела настоящий фурор, став любимой книгой в России начала XX века. В 1916 году она была переиздана под названием «Хруп Узбоевич». Эта книга помогла зажечь искорку интереса к естествознанию у тысяч молодых людей той поры. Очень скоро книга переиздаётся и выходит большим тиражом. Она рассылается по всем школам России и выдаётся школьникам в качестве награды. В конце тридцатых, в связи с тем, что её автор становится «врагом народа», о ней надолго забывают. Однако в наши дни она снова восстанавливает былую популярность, уже выдержав несколько изданий.

В начале XX века научные исследования и слава Николая Николаевича Миклухо-Маклая (1846-1888) будоражили умы научной молодёжи. Отправиться в дальние неисследованные края мечтал и Александр Леонидович. И в 1903 году он отправляется в Австралию. Ниже показан маршрут его трёхмесячного путешествия по зелёному континенту. Формально эта экспедиция совершалась как командировка от

Академии наук, но никаких средств последняя не ассигновала. Путешествовал А.Л.Ященко исключительно на собственные средства. В его послужном списке значится, что в 1903 году он был в отпуске «на каникулярное время и сверх оного по 15 октября». Возвратившись в Россию 17 ноября 1903 года, учёный все важнейшие этнографические сборы пожертвовал Императорскому Русскому географическому обществу, а зоологические – Зоологическому музею Академии наук.

Маршрут путешествий А.Л.Ященко по Австралии.
С сайта: http://geography.su/books/item/f00/s00/z0000024/st001.shtml

Позднее все эти командировки и поездки за свой счёт за границу, а также знакомство и переписка с такими людьми, как А.М.Горький, Н.С.Гумилёв, И.А.Бунин, обернулись для А.Л.Ященко бедой. 20 ноября 1937 года Александр Леонидович, работавший учителем географии в городе Сергаче Горьковской области, несмотря на свой преклонный возраст (70 лет) был арестован и по части 1 статьи 58-10 Уголовного кодекса РСФСР обвинён в шпионаже в пользу множества зарубежных разведок и решением Особого совещания через один месяц после ареста от 17 декабря 1937 года приговорён к расстрелу. 3 января приговор привели в исполнение. В том же году расстреляли и его сына. 14 июня 1956 года уголовное дело против А.Л.Яшенко отменено Президиумом Арзамасского областного суда.

А.Л.Ященко многие годы сотрудничал с журналами «Образование» и «Народное Образование», в которые писал рецензии на детскую и популярную литературу по естествознанию. Он принял большое участие в переводе на русский язык многотомной «Жизни животных» А.Брэма. Из-под его пера вышли сотни научно-популярных статей по

зоологии, географии и этнографии – как во центральных газетах и журналах, так и в местных изданиях тех городов, где он жил. За свою научную, педагогическую и публицистическую деятельность Александр Леонидович был удостоен чести быть занесённым в Русский биографический словарь под наблюдением А.А.Половцева в 25 томах (1896-1918) и Энциклопедический словарь Брокгауза и Ефрона в 86 томах (1890-1907).

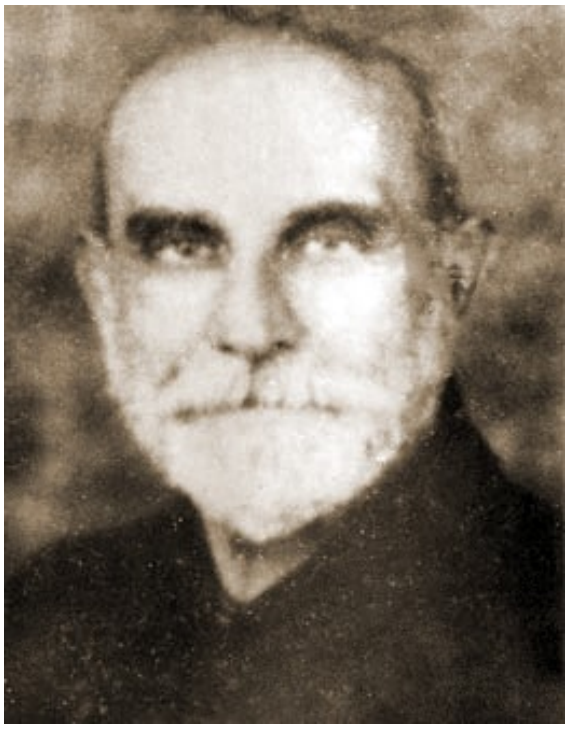

Александр Леонидович Ященко –
одна из последних фотографий.
С сайта: http://www.australianmosaic.net/almanac/
rubrics/australia-russia/447-vokrug-yashchenko.html?start=4

После ухода на пенсию в 1917 году Александр Леонидович переехал с семьёй в Сергачский уезд Нижегородской губернии. В 1927 году он был назначен учителем географии в школу-десятилетку в городе Сергаче. Здесь он и жил до самого конца своих дней. В этом городе он построил себе дом и в одной его половине создал краеведческий музей. Этот музей обожали посещать школьники всей округи. Он просуществовал до самой Великой Отечественной войны, тогда как уникальный архив учёного был варварски разграблен сразу после его ареста.

В 2004 году сергачский историк-краевед Виктор Николаевич Баландин разместил на сайте художественно-познавательного альманаха «Австралийская мозаика» интересный рассказ об Александре Леонидовиче Ященко, его родителях и потомках. В Интернете появилось много и других публикаций, раскрывающих разные стороны жизни А.Л.Ященко. Светлая память этому неутомимому путешественнику, естествоиспытателю, публицисту и просветителю!

Литература

Фокин С.И. 2006. *Русские учёные в Неаполе*. СПб.: 1-384.

Ященко А.Л. 1888. Отчёт о поездке в Русскую Лапландию летом 1887 г. // *Тр. С.-Петерб. общ-ва естествоиспыт*. Отд. зоол. **19**.

Ященко А.Л. 1891. Орнитологические наблюдения на средней Аму-Дарье в районе Чарджуй–Келиф // *Тр. С.-Петерб. общ-ва естествоиспыт*. **22**, 1, прил.: 1-26.

Ященко А.Л. 1892. Несколько слов о Русской Лапландии // *Этнограф. обозрение* **12**, 1.

Ященко А.Л. 1892. Скафандр и его применение к зоолого-ботаническим целям // *Тр. С.-Петерб. общ-ва естествоиспыт*. Отд. зоол. **23**.

Ященко А.Л. 1894. Некоторые зоологические учреждения Западной Европы // *Тр. С.-Петерб. общ-ва естествоиспыт*. Отд. зоол. **24**.

Ященко А.Л. 1959. *Путешествие по Австралии*. М.: 1-199.

Ссылки в Интернете

https://ru.wikipedia.org/wiki/%D0%AF%D1%89%D0%B5%D0%BD%D0%BA%D0%BE,_%D0%90%D0%BB%D0%B5%D0%BA%D1%81%D0%B0%D0%BD%D0%B4%D1%80_%D0%9B%D0%B5%D0%BE%D0%BD%D0%B8%D0%B4%D0%BE%D0%B2%D0%B8%D1%87

http://www.australianmosaic.net/almanac/rubrics/australia-russia/447-vokrug-yashchenko.html?start=4

http://elena.id.au/Iashchenko.htm

http://geography.su/books/item/f00/s00/z0000024/st001.shtml

ISSN 0869-4362
*Русский орнитологический журнал 2015, Том 24, Экспресс-выпуск **1126**: 1162-1167*

К изучению орнитофауны лесостепной части Рязанской области

И.А.Булычева

Ирина Антоновна Булычева. Союз охраны птиц России.
Ул. Зафабричная, д. 5, кв. 90, Рязань, 390044, Россия. E-mail: bulichev1980@mail.ru

Поступила в редакцию 11 февраля 2015

Исследуемая территория находится в Рязанском районе Рязанской области, в 23 км к юго-западу от областного центра. Участок расположен между тремя населёнными пунктами (деревня Волдыревка – село Высокое – деревня Демкино) и представлен типичными ландшафтами лесостепной зоны, достаточно сильно трансформированными человеком. Общая площадь территории, где велись регулярные наблюдения, составляет 10.5 км². Из них 2.3 км² занимают пахотные поля, 1.53 км² приходится на открытую воду прудов. Протяжённость полезащитных лесополос (основные породы дуб, липа, берёза) – 4.7 км, при общей занимаемой площади 1.64 км². Местность частично изрезана сырыми балками, суммарная протяжённость которых составляет 4.67 км. Дачные участки (в том числе заброшенные) занимают 0.44 км². Остальная площадь приходится на луга, используемые под пастбища.

Исследования проводились в 2010-2014 годах преимущественно в весенне-летний период методом маршрутного учёта. Использовались также многочасовые наблюдения с возвышенностей. Данные многих наблюдений подтверждены фотоматериалами. Полученные сведения могут быть использованы для оценки современного состояния, уточнения и дополнения видового состава орнитофауны лесостепной зоны Рязанской области, поскольку южные районы области изучены гораздо хуже северных (Марочкина 2012).

Всего на исследуемой территории обнаружено 103 вида птиц (ещё 4 вида требуют уточнения). Из них гнездится 71 вид, а остальные встречаются во время пролётов и кочёвок. В Красную книгу Рязанской области занесено 19 видов птиц, ещё 6 видов подлежат мониторингу (Иванчев, Казакова 2011).

Из неблагоприятных факторов, влияющих на птиц, отметим прежде всего весенние палы, браконьерский отстрел (в том числе хищных птиц) и сильную замусоренность части берегов большого пруда.

Видовой состав и характер пребывания птиц на исследуемой территории в Рязанском районе Рязанской области в 2010-2014 годах

№	Вид	Характер пребывания
1	Большая поганка *Podiceps cristatus* L.	Гн.
2	Серая цапля *Ardea cinerea* L.	?
3	Кряква *Anas platyrhynchos* L.	?
4	Чирок-свистунок *Anas crecca* L.	Пр.
5	Чирок-трескунок *Anas querquedula* L.	Пр.
6	Широконоска *Anas clypeata* L.	Гн.
7	Хохлатая чернеть *Aythya fuligula* L.	Пр.
8	Обыкновенный гоголь *Bucephala clangula* L.	Пр.
9	Чёрный коршун *Milvus migrans* Bodd.	Гн.
10	Полевой лунь *Circus cyaneus* L.	Гн.
11	Степной лунь *Circus macrourus* S.G.Gm.	К.
12	Луговой лунь *Circus pygargus* L.	?
13	Болотный лунь *Circus aeruginosus* L.	?
14	Зимняк *Buteo lagopus* Pont.	К.
15	Обыкновенный канюк *Buteo buteo* L.	Гн.
16	Орёл-карлик *Hieraaetus pennatus* Gm.	К.
17	Сапсан *Falco peregrinus* Tun.	Пр.
18	Чеглок *Falco subbuteo* L.	Гн.
19	Кобчик *Falco vespertinus* L.	Пр.
20	Обыкновенная пустельга *Falco tinnunculus* L.	Гн.
21	Тетерев *Lyrurus tetrix* L.	Гн.
22	Серая куропатка *Perdix perdix* L.	Гн.
23	Перепел *Coturnix coturnix* L.	Гн.
24	Серый журавль *Grus grus* L.	Пр.
25	Коростель *Crex crex* L.	Гн.
26	Лысуха *Fulica atra* L.	Гн.
27	Малый зуек *Charadrius dubius* Scop.	?
28	Чибис *Vanellus vanellus* L.	Гн.

Продолжение таблицы

№	Вид	Характер пребывания
29	Фифи *Tringa glareola* L.	Гн.
30	Большой улит *Tringa nebularia* Gunn.	Пр.
31	Поручейник *Tringa stagnatilis* Bechst.	Пр.
32	Перевозчик *Actitis hypoleucos* L.	Гн.
33	Турухтан *Philomachus pugnax* L.	Пр.
34	Кулик-воробей *Calidris minuta* Leisl.	Пр.
35	Краснозобик *Calidris ferruginea* Pontopp.	Пр.
36	Бекас *Gallinago gallinago* L.	Гн.
37	Большой веретенник *Limosa limosa* L.	Пр.
38	Озёрная чайка *Larus ridibundus* L.	?
39	Сизая чайка *Larus canus* L.	?
40	Речная крачка *Sterna hirundo* L.	Гн.
41	Белокрылая крачка *Chlidonias leucopterus* Temm.	?
42	Вяхирь *Columba palumbus* L.	Гн.
43	Сизый голубь *Columba livia* Gm.	Гн.
44	Кольчатая горлица *Streptopelia decaocto* Frivald.	Гн.
45	Обыкновенная кукушка *Cuculus canorus* L.	Гн.
46	Ушастая сова *Asio otus* L.	К.
47	Болотная сова *Asio flammeus* Pontopp.	Гн.
48	Золотистая щурка *Merops apiaster* L.	Гн.
49	Вертишейка *Jynx torquilla* L.	Гн.
50	Большой пёстрый дятел *Dendrocopos major* L.	Гн.
51	Средний пёстрый дятел *Dendrocopos medius* L.	?
52	Малый пёстрый дятел *Dendrocopos minor* L.	Гн.
53	Береговая ласточка *Riparia riparia* L.	Гн.
54	Деревенская ласточка *Hirundo rustica* L.	Гн.
55	Полевой жаворонок *Alauda arvensis* L.	Гн.
56	Лесной конёк *Anthus trivialis* L.	Гн.
57	Полевой конёк *Anthus campestris* L.	Гн.
58	Луговой конёк *Anthus pratensis* L.	Гн.
59	Жёлтая трясогузка *Motacilla flava* L.	Гн.
60	Желтоголовая трясогузка *Motacilla citreola* Pall.	Гн.
61	Белая трясогузка *Motacilla alba* L.	Гн.
62	Обыкновенный жулан *Lanius collurio* L.	Гн.
63	Серый сорокопут *Lanius excubitor* L.	Гн.
64	Обыкновенная иволга *Oriolus oriolus* L.	Гн.
65	Обыкновенный скворец *Sturnus vulgaris* L.	Гн.
66	Сорока *Pica pica* L.	Гн.
67	Галка *Corvus monedula* L.	Гн.
68	Грач *Corvus frugilegus* L.	Гн.
69	Серая ворона *Corvus cornix* L.	Гн.
70	Ворон *Corvus corax* L.	Гн.
71	Речной сверчок *Locustella fluviatilis* Wolf.	Гн.
72	Обыкновенный сверчок *Locustella naevia* Bodd.	Гн.
73	Камышевка-барсучок *Acrocephalus schoenobaenus* L.	Гн.
74	Болотная камышевка *Acrocephalus palustris* Bechst.	Гн.
75	Северная бормотушка *Hippolais caligata* Licht.	Гн.
76	Серая славка *Sylvia communis* Lath.	Гн.
77	Пеночка-теньковка *Phylloscopus collybita* Vieill.	Гн.
78	Пеночка-трещотка *Phylloscopus sibilatrix* Bechst.	?

Окончание таблицы

№	Вид	Характер пребывания
79	Луговой чекан *Saxicola rubetra* L.	Гн.
80	Обыкновенная каменка *Oenanthe oenanthe* L.	Гн.
81	Горихвостка-чернушка *Phoenicurus ochruros* S. G.Gm.	Гн.
82	Обыкновенный соловей *Luscinia luscinia* L.	Гн.
83	Варакушка *Luscinia svecica* L.	Гн.
84	Рябинник *Turdus pilaris* L.	Гн.
85	Певчий дрозд *Turdus philomelos* C.L.Brehm.	Гн.
86	Черный дрозд *Turdus merula* L.	?
87	Московка *Parus ater* L.	Гн
88	Обыкновенная лазоревка *Parus caeruleus* L.	Гн.
89	Большая синица *Parus major* L.	Гн.
90	Домовый воробей *Passer domesticus* L.	Гн.
91	Полевой воробей *Passer montanus* L.	Гн.
92	Зяблик *Fringilla coelebs* L.	Гн.
93	Обыкновенная зеленушка *Chloris chloris* L.	Гн.
94	Чиж *Spinus spinus* L.	?
95	Щегол *Carduelis carduelis* L.	Гн.
96	Коноплянка *Acanthis cannabina* L.	Гн.
97	Обыкновенная чечётка *Acanthis flammea* L.	К.
98	Обыкновенная чечевица *Carpodacus erythrinus* Pall.	Гн.
99	Обыкновенный снегирь *Pyrrhula purrhula* L.	К.
100	Обыкновенная овсянка *Emberiza citrinella* L.	Гн.
101	Тростниковая овсянка *Emberiza schoeniclus* L.	Гн.
102	Садовая овсянка *Emberiza hortulana* L.	Гн.
103	Пуночка *Plectrophenax nivalis* L.	Пр.

* *Обозначения:* Гн. – гнездование, К. – на кочёвках, Пр. – на пролёте,
? – характер пребывания требует уточнения.

Виды птиц, занесённые в Красную книгу Рязанской области и виды, подлежащие мониторингу

Podiceps cristatus. Одна пара ежегодно гнездится на т.н. большом пруду.

Bucephala clangula. Редко встречается на осеннем пролёте.

Circus cyaneus. Ежегодно одна-две пары гнездятся на исследуемой территории. В неблагоприятные годы полевые луни не гнездятся, но весь сезон пребывают на гнездовых территориях.

Circus macrourus. В 2010 году самец и самка степного луня неоднократно встречались в июле-августе во время охоты.

Hieraaetus pennatus. Пара орлов-карликов (светлой и темной морфы) ежедневно охотилась над полями вокруг деревни Демкино с середины июля до конца августа 2013 года. Временами на орлов нападала самка полевого луня.

Falco peregrinus. Единичные встречи отдельных особей во время весеннего, а чаще осеннего пролёта.

Falco vespertinus. Кобчик гнездился на исследуемой территории в

2004-2006 годах. В последние годы на гнездовании не отмечается. Встречаются отдельные особи во время весеннего пролёта.

Falco tinnunculus. Одна пара пустельг ежегодно гнездится в дубовой посадке на краю поля.

Grus grus. Серые журавли отмечаются во время весеннего пролёта на заболоченном заброшенном поле.

Charadrius dubius. Одна-две особи регулярно встречаются во время весеннего и осеннего пролёта.

Tringa glareola. Одна пара фифи гнездится и после гнездования вместе с молодыми держится на сохранившемся участке русла речки Шуринки и на искусственно созданных прудах.

Tringa nebularia. Встречается на весеннем пролёте.

Tringa stagnatilis. В 2012-2013 годах по 3-5 поручейников отмечались в июле-августе на прудах в деревне Демкино.

Philomachus pugnax. Ежегодно (кроме 2014 года) в количестве 1-9 особей встречается на прудах деревни Демкино в июле-августе.

Limosa limosa. Большой веретенник отмечается в количестве от 1 до 7 особей на т.н. малых прудах в конце июля-августе.

Sterna hirundo. Дважды отмечено гнездование одной пары речных крачек на т.н. большом пруду.

Streptopelia decaocto. В 2014 году одна гнездящаяся пара встречена в заброшенном саду на окраине деревни Демкино.

Asio flammeus. Пара болотных сов ежегодно занимает один и тот же гнездовой участок на частично заболоченном поле. Максимальное достоверное число птенцов, достигших взрослого состояния – два.

Dendrocopos medius. Один взрослый самец среднего пёстрого дятла многократно встречался в заброшенном саду у деревни Демкино с мая по август 2013 года.

Anthus pratensis. Гнездится на исследуемой территории. Численность не установлена.

Lanius excubitor. В 2011 и 2013 годах пара серых сорокопутов занимала одно и то же место гнездования в зарослях кустарника на поле, временами используемом как выпас. В 2014 году растительность была сильно повреждена огнём. Сорокопуты отмечены не были.

Locustella naevia. В 2010, 2012 и 2014 годах поющий самец обыкновенного сверчка на протяжении всего весенне-летнего периода песенной активности многократно отмечался у т.н. большого пруда.

Hippolais caligata. В 2014 году гнездящаяся пара северных бормотушек отмечена на юго-восточной окраине деревни Демкино, за огородами, выходящими на заброшенное поле.

Phoenicurus ochruros. В 2013-2014 годах один поющий самец, а затем кормящие слётков горихвостки-чернушки встречены на окраине деревни Демкино.

Emberiza hortulana. Ежегодно на гнездовании отмечается от 3 до 10 пар садовых овсянок. Встречаются в понижениях рельефа, образованных пересохшим ныне руслом реки Шуринки.

Автор выражает глубокую благодарность коллегам из Союза охраны птиц России за помощь в определении видовой принадлежности птиц, а так же искреннюю признательность А.Г.Булычеву за помощь в организации и проведении полевых исследований.

Литература

Иванчев В.П., Казакова М.В. (отв. ред.) 2011.*Красная книга Рязанской области*. Изд. 2-е. Рязань: 1-626.

Марочкина Е.А., Лобов И.В., Орлова Е.Н., Фионина Е.А., Чельцов Н.В. 2012. Орнитофауна отдельных ООПТ лесостепной зоны Рязанской области // *Поведение, экология и эволюция животных: монографии, статьи, сообщения*. Рязань, **3**: 25-35.

ISSN 0869-4362
*Русский орнитологический журнал 2015, Том 24, Экспресс-выпуск **1126**: 1167-1170*

Большая белая цапля *Egretta alba* в Семипалатинском Прииртышье

А.С.Фельдман, Н.Н.Березовиков

Александр Сергеевич Фельдман. Средняя школа № 28, г. Семей, Восточно-Казахстанская область, 071400, Казахстан. E-mail: papafe@mail.ru

Николай Николаевич Березовиков. Отдел орнитологии и герпетологии, Институт зоологии, Министерство образования и науки, проспект Аль-Фараби, 93, Алматы, 050060, Казахстан. E-mail: berezovikov_n@mail.ru

Поступила в редакцию 1 марта 2015

На протяжении всего XX столетия на Иртыше между Усть-Каменогорском, Семипалатинском, Павлодаром и Омском случаи появления большой белой цапли *Egretta alba* носили характер редчайших залётов, преимущественно осенних (Селевин 1928; Хахлов, Селевин 1928; Долгушин 1960; Березовиков и др. 2000). Первые летние встречи на Иртыше ниже Усть-Каменогорска были зарегистрированы в июле 2002 года (Березовиков, Егоров 2007). В течение последних 10 лет нам неоднократно поступали сообщения от охотников и рыбаков о встречах большой белой цапли в пойме Иртыша выше города Семей (Семипалатинск) и на озёрах по степному левобережью Иртыша, особенно часто на Балыктыколе и Коконе в районе гор Семейтау.

Так, в 2010 и 2011 годах в середине мая пару больших белых цапель С.А.Брыгинский неоднократно наблюдал в тополево-ивовой пойме Иртыша на островах ниже села Булак. В этих же местах на Иртыше напротив села Талица (50°21'16" с.ш., 80°43'55" в.д.) летом 2013 года

двух цапель видели 28 июля, а при посещении этого места 16 августа 2013 встретили трёх белых цапель вместе с двумя серыми цаплями *Ardea cinerea*. Птицы кормились по сырым осоково-рогозовым участкам берега, где водятся озёрные лягушки *Rana ridibunda* (рис. 1). В этих местах они держались до 28 сентября. Двух кормящихся белых цапель встретили 21 августа 2014 на сельскохозяйственном пруду южнее села Приречное. Судя по летним нахождениям больших белых цапель в одних и тех же местах, есть все основания предполагать, что они гнездятся на лесистых островах Иртыша.

Рис. 1. Лесистые острова Иртыша – места обитания большой белой цапли *Egretta alba*. Село Талица. 16 августа 2013. Фото А.С.Фельдмана.

В 2013 году во время поездок в горы Семейтау больших белых цапель неоднократно встречали на степных водоёмах. Так, 9 августа трёх птиц видели в 15 км юго-западней села Знаменка на небольшом усыхающем водоёме среди сенокосов в 200 м от просёлочной дороги в село Жазык (50°04'02" с.ш., 79°24'46" в.д.). В августе-сентябре 2013 года скопление из нескольких десятков больших белых цапель держалось на озере Коконь (49°57'12" с.ш., 79°32'22" в.д.). В отдельные дни между 13 и 24 августа их количество достигало 50-60 особей (рис. 2-4). Цапли регулярно наблюдались здесь до конца сентября, одиночки задержались до 10 октября. Лето 2014 года в этих местах было засушливым, поэтому многие степные водоёмы значительно обмелели, а некоторые пересохли совсем. При посещении озера Коконь 14 сентября 2014 было отмечено лишь несколько пар *E. alba*. По сообщению С.А.Брыгинского,

одиночные белые цапли наблюдались также в конце сентября в пойме нижнего течения реки Чар, на озёре Кереванколь и на озере Кызылчилик у северного подножия гор Дельбегетей.

Рис. 2. Большие белые цапли *Egretta alba*, кормящиеся на степном озере между сёлами Знаменка и Жазык. 9 августа 2013. Фото А.С.Фельдмана.

Рис. 3. Озеро Коконь – место летней и осенней концентрации больших белых цапель *Egretta alba*. 13 августа 2013. Фото А.С.Фельдмана.

Таким образом, можно констатировать, что большая белая цапля в настоящее время стала одной из обычнейших птиц водоёмов Семипалатинского Прииртышья.

Рис. 4. Большие белые *Egretta alba* и серые *Ardea cinerea* цапли на озере Коконь. 24 августа 2013. Фото А.С.Фельдмана.

Литература

Березовиков Н.Н., Егоров В.А. 2007. К орнитофауне окрестностей Усть-Каменогорска // *Рус. орнитол. журн.* **16** (363): 791-797.

Березовиков Н.Н., Самусев И.Ф., Хроков В.В. 2000. Материалы к орнитофауне поймы Иртыша и предгорий Алтая. Часть 1. Podicipitiformes, Pelecaniformes, Ciconiiformes, Anseriformes, Gruiformes, Charadriiformes, Galliformes, Pterocletiformes // *Рус. орнитол. журн.* **9** (92): 3-22.

Долгушин И.А. 1960. *Птицы Казахстана*. Алма-Ата, **1**: 1-470.

Селевин В.А. 1928. Белая цапля *(Egretta alba alba)* в Усть-Каменогорском, Семипалатинском и Павлодарском уездах // *Uragus* 1: 24-26.

Хахлов В.А., Селевин В.А. 1928. Список птиц окрестностей Семипалатинска // *Uragus* 2 (7): 19-34.

ISSN 0869-4362
*Русский орнитологический журнал 2015, Том 24, Экспресс-выпуск **1126**: 1170-1176*

Птицы прудов Печенежского рыбхоза

И.А.Кривицкий, Ю.А.Кальченко, А.Ю.Кальченко

*Второе издание. Первая публикация в 1996**

Созданная в 1960-е годы в низовьях реки Великий Бурлук, притока Северского Донца, система прудов, предназначенных для производства товарной рыбы и молоди для зарыбления водоёмов региона, стала своеобразным заповедником, главным образом для водяных птиц. Его большая территория, порядка 110 тыс. га, изобилует разнообразными

* Кривицкий И.А., Кальченко Ю.А., Кальченко А.Ю. 1996. Птицы прудов Печенежского рыбхоза // *Птицы бассейна Северского Донца*. Харьков, **3**: 16-21.

биотопами: обширными открытыми плёсами, зарослями надводной растительности, отмелями, дамбами-разграничителями с травянистой и кустарниковой растительностью. Всё это, удовлетворяя потребности гнездящихся здесь водоплавающих, чаек, пролётных куликов, голенастых, позволило сформироваться здесь своеобразному достаточно богатому комплексу птиц. Охранный режим территории рыбокомбината обеспечивает безопасность пернатых, ограничивает воздействие фактора беспокойства, что и способствует достаточно высокой стабильной численности птиц как в гнездовой, так и пролётные периоды.

Настоящее сообщение, касающееся только неворобьиных птиц и являющееся результатом наблюдений последних двух десятилетий, представляет собою краткий список птиц, встречающихся на территории прудового хозяйства Печенежского рыбхоза в разные сезоны.

Gavia arctica. Редкие одиночные чернозобые гагары встречаются в ноябре, вплоть до установления морозов.

Tachybaptus ruficollis. Малая поганка неоднократно встречалась с мая по сентябрь.

Podiceps nigricollis. В 1977 году первые одиночные самцы отмечены 26-30 апреля. С первой декады мая и по середину октября чернощейная поганка встречается постоянно. В 1995 году на 140-м пруду наблюдалась колония из 15 гнёзд, в одном из которых обнаружена кладка из 17 яиц!

Podiceps grisegena. С последних дней апреля появляются отдельные серощёкие поганки и встречаются на прудах до середины октября. Гнездование не установлено.

Podiceps cristatus. С апреля по октябрь – обычная птица. По прилёте образует скопления в 20-30 пар (на 140-м пруду в 1995 году). Формирует колонии в 5-7 гнёзд. 29 апреля 1977 года в колонии рыжей цапли найдено гнездо чомги с неполной кладкой. 8 июня на 3-м пруду видели самку с птенцами.

Pelecanus sp. В июне 1990 года наблюдали одиночного взрослого пеликана. С большого расстояния его видовая принадлежность установлена не была.

Botaurus stellaris. Прилетает в середине апреля (9 апреля в 1976 году). Гнездится. Отлёт с конца сентября, когда в сумерках летят одиночные выпи и группы в 2-3 особи. Наиболее выражен пролёт в октябре, заканчивается в начале ноября.

Ixobrychus minutus. Гнездится. На прудах волчок встречается с апреля по сентябрь.

Nycticorax nycticorax. В разные годы в сентябре-октябре добывали молодых птиц. В 1989 году в июле встречена группа из 6 квакв.

Egretta alba. Большая белая цапля гнездится в пойме Великого Бурлука. Летом на прудах держится до 40 линных птиц. Прилетает в

конце апреля. Отлёт до середины октября (в 1995 году последняя встреча 8 птиц произошла 7 октября).

Egretta garzetta. Одиночные малые белые цапли и группы встречаются на прудах в течение лета. Осенью последние группы по 3-4 цапли отмечены в первой декаде октября.

Ardea cinerea. Серая цапля в большом числе кормится на прудах с апреля по октябрь.

Ardea purpurea. Рыжая цапля в небольшом числе гнездится в пойме Великого Бурлука. 8 июня 1977 в гнёздах обнаружены яйца и птенцы разного возраста, вплоть до слётков.

Ciconia alba. С мая по август посещает пруды во время кормёжки.

Branta leucopsis. В течение июля белощёкая казарка держалась в стае белолобых гусей, значительную часть лета не покидавших пруды.

Anser anser. Гнездится. В период осеннего пролёта в октябре на плёсах больших прудов держатся стаи до тысячи и более серых гусей.

Anser albifrons. Белолобый гусь регулярно встречается весной и осенью на пролёте. Большие, до 600 особей, стаи весной 1992 года держались с конца марта до середины апреля, а группа из 30 птиц не покидала пруды до 15 июля.

Cygnus olor. Спорадически гнездятся 3-4 пары.

Anas platyrhynchos. Многочисленный гнездящийся и пролётный вид. Прилетает в конце марта, пары и стайки держатся на промоинах, по незамерзающим водотокам. Выводки отмечены с первых дней июня. Отлёт поздний, часто с установлением морозных дней. В 1975 году стаи из 25-30 крякв наблюдали 27 ноября. В 1974 году 2 птиц, державшихся в бурьянах близ незамерзающего ручья, видели 29 декабря.

Anas acuta. Небольшими группами шилохвость встречается на пролёте в сроки, сходные с другими пролётными утками.

Anas crecca. Чирок-свистунок регулярно встречается на пролёте. Весной с конца апреля и в мае, осенью – в сентябре-октябре.

Anas strepera. Обычна в пролётное время. Изредка гнездится. В разные годы одиночные птицы и пары встречались в середине мая и в июне. В 1995 году найдена кладка серой утки из 10 яиц, из которых вывелись птенцы.

Anas penelope. Встречается регулярно на пролёте в течение всего апреля и сентябре-октябре. 30 марта 1977 на плёсах наблюдали небольшие стайки свиязей.

Anas clypeata. Единичные пары гнездятся на дальних выростных прудах. Встречи первых птиц, уже в парах, приходятся на первую декаду апреля, хотя случаются и более ранние встречи (30 марта 1977). Отлёт в конце октября.

Anas querquedula. В небольшом числе гнездится. Встречается на прудах с третьей декады марта (1977 год) и до конца октября. Отдель-

ные чирки-трескунки задерживаются до заморозков в ноябре.

Netta rufina. На 140-м пруду 4 мая 1995 отмечена пара красноносых нырков. В конце мая на 5-м пруду на траве, без гнезда найдены 3 яйца с полностью сформировавшимися эмбрионами.

Aythya ferina. С апреля по ноябрь – один из наиболее многочисленных гнездящихся видов уток. В июне на прудах держится более 150-200 особей. В первой половине июня появляются выводки.

Aythya nyroca. Ежегодно в конце апреля и начале мая бывает отмечена одна-две пары этих редко пролётный птиц. В середине октября в разные годы охотники добывали одиночных белоглазых нырков из стай других нырковых уток. В 1993 году в начале ноября был подобран подранок – старый самец.

Aythya fuligula. Обычный пролётный вид. Весной отмечается в течение апреля и мая. В тёплую весну 1977 года стаи в 50-100 особей появились на прудах уже в последние дни марта. Осенью в течение октября-ноября (до заморозков) хохлатые чернети довольно обычны. Стаи, как правило обособленные от других видов уток, состоят из 20-30 птиц. В отдельные годы группы из 3-5 этих уток появляются в последней декаде июля.

Bucephala clangula. Ежегодно на прудах весной держится 2-3 десятка гоголей. На осеннем пролёте гоголь редко посещает пруды. Так, 17 октября на всем пространстве отмечена одна стая из 17 птиц. Малочисленность гоголей на прудах рыбхоза, как и других пролётных уток – результат того, что основная масса мигрантов в это время держится на плёсах водохранилища, далеко от берега.

Somateria mollissima. 29 сентября 1993 на прудах добыли трёх молодых обыкновенных гаг.

Melanitta fusca. Изредка встречается на прудах рыбхоза. 25 сентября 1962 добыт один турпан, а в 1980 году добыт взрослый самец.

Mergus albellus. Отдельные особи ежегодно встречаются с конца марта до середины апреля, осенью – в ноябре.

Mergus merganser. В марте-апреле неоднократно встречались пролётные большие крохали на плёсах больших прудов. Так, 2 апреля 1977 в поле зрения наблюдателя находилось до 30 птиц.

Pandion haliaetus. Одиночные скопы встречаются с мая по сентябрь. 15 апреля 1980 была добыта птица, окольцованная птенцом в Финляндии. С 4 по 8 мая 1995 одна скопа постоянно держалась в сосняках на границе прудов, регулярно наведываясь в рыбхоз.

Circus aeruginosus. Обычная гнездящаяся птица, встречается с апреля по октябрь.

Accipiter gentilis. В течение всего года тетеревятник отмечается на территории прудов. Гнездится, ночует и поедает добычу в сосняках на границе хозяйства.

Accipiter nisus. На гнездовании перепелятник не обнаружен, но бывает встречен в течение всего года.

Buteo buteo. Гнездящиеся в окрестных сосняках канюки периодически с мая по сентябрь встречаются на территории рыбхоза.

Haliaetus albicilla. Одиночные птицы, обычно во взрослом наряде, встречаются поздней осенью – в октябре и ноябре. Однако известны встречи орлана-белохвоста и в декабре и январе.

Perdix perdix. Гнездится в заросших участках окраинных дамб, встречается на рыбхозе в течение всего года.

Grus grus. На прудах рыбхоза серый журавль встречается редко, хотя в приграничных пространствах бывает отмечен с определённой периодичностью. Весной первые небольшие стаи из 5-9 птиц бывают отмечена 18-28 марта (1975-1977 годы). В течение апреля встречаются одиночные особи. Разве что в холодную позднюю весну в апреле могут быть отмечены и пролётные стаи в 9-11 птиц. Осенью, с половины августа встречаются стаи в несколько десятков журавлей, от 20 до 50. Впоследствии пролётные группы и стаи бывают отмечены в течение всего сентября и до середины октября, в зависимости от характера погоды и температур.

Rallus aquaticus. С конца апреля по конец октября водяной пастушок – нечасто встречаемая гнездящаяся птица.

Porzana porzana. Известны неоднократные встречи погоныша в мае и сентябре. Гнездование не установлено.

Crex crex. В первые дни мая и до середины июня отмечены токующие самцы коростеля. В разные годы в середине сентября отмечены одиночные птицы.

Gallinula chloropus. Обычная гнездящаяся птица, обитающая на прудах с мая по октябрь, а порою до заморозков.

Fulica atra. Лысуха – обычный гнездящийся вид, встречается с мая по октябрь.

Pluvialis squatarola. Отдельные тулесы встречаются на осеннем пролёте в октябре.

Charadrius dubius. Встречается на пролёте в мае и октябре.

Vanellus vanellus. Обычный, гнездящийся в пограничной зоне рыбхоза, но не многочисленный вид. Прилетает в первой декаде апреля. Последних чибисов осенью отмечают вплоть до середины октября.

Haematopus ostralegus. Ежегодно одиночные пролетные кулики-сороки и пары встречаются в мае и августе-сентябре.

Tringa ochropus. В разные годы пролётные черныши встречены в мае и в сентябре-октябре. В январе 1991 года одиночная птица держалась на незамерзающих дренажных канавах.

Tringa glareola. Неоднократно встречен в период осенних миграций в августе-сентябре.

Tringa totanus. Травник – самый обычный гнездящийся кулик, встречающийся на рыбхозе с мая по сентябрь.

Actitis hypoleucos. Встречается на осеннем пролёте в сентябре и начале октября.

Philomachus pugnax. В мае одиночные турухтаны и группы в 2-3 птицы регулярно встречаются на прудах. Осенний пролёт растянут с августа по сентябрь.

Calidris minuta. Пролётные стайки куликов-воробьёв обычны на прудах осенью с середины августа, в сентябре и начале октября.

Calidris ferruginea, ***C. alpina***. Оба вида постоянно пребывают на пролёте, образуя смешанные стаи с куликом-воробьём. Первые встречи весной датированы концом апреля. Пролёт продолжается в мае. Осенью летят с августа по сентябрь.

Glareola nordmanni. В 1975 и 1976 годах нам была известна колония степных тиркушек из 14 гнёзд на прудах рыбхоза.

Limicola falcinellus. В октябре 1977 года добыт грязовик, державшийся в стае других куликов.

Lymnocryptes minimus. Одиночные гаршнепы в период пролёта бывают встречены в октябре.

Gallinago gallinago. Гнездящийся вид. Встречается с мая по октябрь. Наиболее поздние встречи – в середине ноября.

Numenius arquata. В период пролёта большой кроншнеп изредка встречается в мае и сентябре-начале октября.

Limosa limosa. Большой веретенник в небольшом числе гнездится. Время пребывания на рыбхозе – май-сентябрь.

Larus melanocephalus. В середине июля 1991 года была добыта взрослая черноголовая чайка, державшаяся в группе молодых озёрных чаек.

Larus ridibundus. С апреля по октябрь озёрная чайка – самая многочисленная и повсеместно встречаемая птица. Летом 1995 года на 5-м и 140-м прудах гнездилось до 300 пар. Птенцы появились 8-10 мая.

Larus argentatus s.l. В 1995 году на 5-м и 140-м прудах гнездилось до 30 пар. Появление первых птенцов датировано 1-3 мая.

Chlidonias niger. Обычный немногочисленный гнездящийся вид. На прудах появляется в первые дни мая и в начале июля исчезает.

Chlidonias leucopterus. Не ежегодно гнездится, на рыбхозе встречается с мая по июль.

Chlidonias hybrida. В 1976 году обнаружены гнёзда в колониях озёрной чайки и чёрной крачки. 8 июня отмечено начало кладки.

Sterna hirundo. Периодически гнездится небольшими колониями на островках, образованных вынутым при устройстве дна прудов грунтом. Так, в 1976 года на прудах гнездилась 61 пара речных крачек.

Sterna albifrons. Изредка гнездится на прудах рыбхоза. Первые

попытки малой крачки гнездиться нами зафиксированы в 1976 году.

Columba palumbus, ***Streptopelia decaoto***, ***S. turtur***. В качестве залётных кормящихся птиц встречаются на рыбхозе с мая по сентябрь.

Cuculus canorus. На прудах кукушка встречается в течение мая-июня, во время гнездования славковых птиц. В последующее время встречи её здесь редки.

Apus apus. Обширная зона рыбхоза – постоянное место кормёжки чёрных стрижей, непременных посетителей прудов с мая по август.

Alcedo atthis. Обычный гнездящийся в склонах дамб вид, не покидающий рыбхоз с мая по сентябрь. В отдельные зимы одиночные зимородки предпринимают попытку зимовать на незамерзающих дренажных каналах.

ISSN 0869-4362
*Русский орнитологический журнал 2015, Том 24, Экспресс-выпуск **1126**: 1176-1179*

К уточнению южных границ гнездового распространения лугового конька *Anthus pratensis*

В.П.Белик, Г.Г.Гаврись

*Второе издание. Первая публикация в 1996**

В отечественных авифаунистических сводках южная граница области гнездования лугового конька *Anthus pratensis* проводится достаточно определённо. Он изредка встречается на Волыни и в Киевской области, возможно, гнездится в Калужской области, но нормально распространён лишь в Московской и Рязанской областях, а также в Марийской и Татарской республиках и далее к северу (Гладков 1954). Изолированное гнездовье, по данным Н.Н.Сомова (1897), приводится для Харьковской области; наконец, летом, по сведениям С.А.Предтеченского (1928), луговой конёк бывает также в Тамбовской области.

Позже граница распространения проводилась «...через Львов, район Винницы, (с. Деражня), Киева и Москвы, возможно, низовья р. Вятки и запов. Денежкин Камень на Урале (60°30' с.ш.)» (Иванов 1976). Последний набросок ареала лугового конька лишь несколько упорядочивает эти сведения: «к югу до ... Карпат, до областей Киевской, Полтавской, Орловской, Тамбовской, Горьковской» (Степанян 1990). Однако

* Белик В.П., Гаврись Г.Г. 1996. К уточнению южных границ гнездового распространения лугового конька // *Птицы бассейна Северского Донца*. Харьков, **3**: 69-72.

все эти обобщения основаны в основном на материалах XIX и начала XX века и с тех пор почти никаких уточнений по поводу ареала лугового конька не поступало.

В чём причина отмеченного невнимания – сказать трудно. Возможно, сказывается резкая спорадичность распространения лугового конька на границе ареала, возможно – его малозаметность и трудность идентификации в природе. Тем не менее, в последние годы этот вид удалось обнаружить значительно южнее указанных границ, причём он гнездится сейчас даже в степной зоне, в 200-300-500 км от ближайших местонахождений, известных по литературным данным.

Некоторые наблюдения, в частности, недавнее появление птиц в низовьях реки Ворсклы, позволяют допускать начало расселения лугового конька, что вполне согласуется с установленным сейчас феноменом массового продвижения различных бореальных мезофилов на юг в связи с увлажнением климата (Белик, Москаленко 1993). Но не исключено, что в небольшом числе луговой конёк издавна обитал здесь в своих специфичных стациях по поймам малых и средних рек, а в настоящее время прослеживается лишь очередная пульсация южной границы его ареала. Об этом свидетельствуют, например, его находки Н.Н.Сомовым (1897) в Харьковской губернии, а также сообщение Н.И. Гавриленко (1929) о сравнительно широком распространении лугового конька в северных и западных районах Полтавской области. Это косвенно подтверждается и своеобразием узора его ареала на южной границе распространения.

Сейчас луговой конёк довольно обычен в лесной зоне по всему северу Украины, где заселяет в основном сырые кочкарниковые луга как в речных поймах, так и в междуречьях – по окраинам болот, дренажных каналов и т.п. Судя по наблюдениям в Сумском Полесье, он гнездится здесь примерно с той же плотностью, что и в 1960-е годы (Белик, Москаленко 1993).

В лесостепной зоне луговой конёк распространён по долинам рек, но, по-видимому, только на левобережье Днепра, где его притоки, пересекающие широкие днепровские террасы, образуют хорошо разработанные поймы. Именно здесь его отмечали Н.Н.Сомов (1897) и Н.И. Гавриленко (1929) и именно в этих условиях он найден и нами.

Наиболее южные встречи лугового конька на реке Суле отмечены в Оржицком районе Полтавской области, где у села Лукомье на участке луга площадью около 2 га 19 мая 1993 учтены 3 токовавших самца, а в полукилометре на другой луговине размером 100×30 м найдено гнездо с 5 птенцами 7-дневного возраста. По реке Псёл луговой конёк распространён на юг до Кременчугского района, где у станции Ерестово, в 6 км от устья реки, 16 июня 1992 была встречена одна птица с кормом. Наконец, в пойме Ворсклы в 10 км ниже Полтавы на лугу площадью

15 га 26 мая 1990 отмечено 5 пар и найдено гнездо со слабонасиженной кладкой из 5 яиц, а в километре от этого места на луговине размером 400×30 м 27 мая 1990 учтено 3 пары луговых коньков, одна из которых кормила птенцов.

В общем, можно считать, что в подходящих местах по рекам лесостепной зоны луговой конёк тоже довольно обычен, гнездясь с плотностью от 0.3 до 3.3 пар/га. Однако встречается он здесь весьма спорадично, что пока не находит у нас адекватного объяснения.

Самая южная находка лугового конька в бассейне Днепра сделана в устье реки Ворсклы, уже в степной зоне. Здесь, в Кобелякском районе, у села Ольховатка на левом берегу реки, на участке сырого притеррасного луга площадью около 3 га 15 июня 1993 держались 2 пары луговых коньков.

Вполне вероятно гнездование лугового конька и по левобережным притокам Северского Донца, тоже формирующим такие же широкие поймы среди верхних донецких террас. Однако специальные поиски этих птиц здесь в последнее время не велись, и лишь в Чертковском районе Ростовской области, у самой границы с Украиной, 13 июня 1994 было случайно обнаружено поселение из 2-3 пар, занимавших обширный сырой злаково-осоковый луг площадью около 50 га по плоскому днищу балки в верховьях реки Калитвы. Один из самцов скрытно держался, по-видимому, с самкой, второй тоже слабо пел на ограниченной территории, а третий был, очевидно, холостой, активно токуя на большом участке, достигавшем 300 м в диаметре. Приблизительно в тех же местах 1 мая 1995 вновь встретили 2-3 пары, а 2 мая 1995 у одной из них нашли гнездо с 5 только что проклюнувшимися птенцами.

Восточнее Чертковского и Миллеровского районов ландшафты по левобережным притокам Северского Донца коренным образом меняются, их поймы становятся суше, и луговые коньки там уже нигде, по-видимому, не гнездятся. В целом, таким образом, просматривается достаточно выраженная закономерность проникновения лугового конька на юг, в лесостепную и степную зоны, широкими клиньями по бассейнам левобережных притоков крупных рек – Днестра, Днепра, вероятно – Северского Донца и, возможно, Дона. Так, по левобережью Днестра луговой конёк заселяет все реки Подолии (Страутман 1963), по левобережью Днепра он довольно обычен в Киевской, Сумской и Полтавской области (Гавриленко 1929; наши данные), по Северскому Донцу проникает, вероятно, до реки Деркул и верховий Калитвы, а в Харьковской и Луганской областях сейчас должен быть нередок*. В дальнейшем для уточнения границы ареала лугового конька в бассейне

* По сведениям М.В.Баника и Ю.И.Вергелеса (устн. сообщ.), луговой конёк в начале 1990-х годов был довольно обычен по сырым лугам в поймах рек на севере Харьковской области – от города Богодухова до посёлка Печенеги, гнездясь здесь с плотностью 50-100 ос./км^2.

Северского Донца необходимо обратить внимание на более тщательное обследование сырых кочкарниковых лугов по поймам малых рек, особенно в ранневесенний период, когда пение луговых коньков ещё не теряется в летнем хоре других птиц.

Литература

Белик В.П., Москаленко В.М. 1993. Авифаунистические раритеты Сумского Полесья: Passeriformes // *Беркут* **2**: 4-11.

Гавриленко Н.И. 1929. *Птицы Полтавщины*. Полтава: 1-33.

Гладков Н.А. 1954. Семейство трясогузковые Motacillidae // *Птицы Советского Союза*. М., **5**: 594-691.

Иванов А.И. 1976. *Каталог птиц СССР*. Л.: 1-276.

Предтеченский С. А. 1928. О фауне наземных позвоночных Тамбовского края // *Изв. Тамбов. общ-ва изучения природы и культуры местного края* **3**: 3-31.

Сомов Н.Н. 1897. *Орнитологическая фауна Харьковской губернии*. Харьков: I-IX, 1-680.

Степанян Л.С. 1990. *Конспект орнитологической фауны СССР*. М.: 1-727.

Страутман Ф.И. 1963. *Птицы западных областей УССР*. Львов, **2**: 1-182.

ISSN 0869-4362
*Русский орнитологический журнал 2015, Том 24, Экспресс-выпуск **1126**: 1179*

Гнездование серой вороны *Corvus cornix* на искусственном сооружении в Воронеже

Г.П.Воробьёв

*Второе издание. Первая публикация в 1996**

17 мая 1986 в городе Воронеже обнаружено гнездо серой вороны *Corvus cornix* с 4 почти взрослыми воронятами на трубе здания Воронежской тепловой сети на высоте 34 м. Гнездо представляло собой рыхлую постройку из сухих прутьев, бумаги, шерсти, а также тряпок и лежало на кольцевой дорожке по периметру трубы. Ранее отмечались случаи гнездования серых ворон по набережной водохранилища (16 гнёзд), в парках на окраине города и лишь однажды в центре города. В следующие годы пара серых ворон опять гнездилась здесь же, занимая и соседнюю трубу.

* Воробьёв Г.П. 1996. Гнездование серой вороны на искусственном сооружении в г. Воронеже // *Орнитология* **27**: 282.