ISSN 1026-5627

Русский орнитологический журнал

2019
XXVIII

ЭКСПРЕСС-ВЫПУСК

1834

EXPRESS-ISSUE

Русский орнитологический журнал
The Russian Journal of Ornithology
Издаётся с 1992 года

Том XXVIII
Экспресс-выпуск • Express-issue

2019 № 1834

СОДЕРЖАНИЕ

4781-4817 Заметки о новых, редких и малоизученных птицах Зейско-Буреинской равнины. В. А. ДУГИНЦОВ

4818-4826 Зимовка сибирских чечевиц *Carpodacus roseus* в северных предгорьях Нарымского хребта на Южном Алтае в 2018/19 году. Н. Н. БЕРЕЗОВИКОВ, И. П. РЕКУЦ, Г. В. РОЗЕНБЕРГ

4826-4828 Интересные встречи птиц на Белом озере (Иволгинский район, Республика Бурятия). В. А. БОГДАНОВИЧ

4829 Встречи редких птиц в районе национального парка «Валдайский». В. И. НИКОЛАЕВ

4830-4831 Орнитофауна полярных пустынь и её изменения на примере севера Новой Земли. И. В. ПОКРОВСКАЯ

4831-4832 Большая *Parus major* и восточная *P. minor* синицы на северо-восточной окраине зоны симпатрии. Л. В. КАПИТОНОВА

4832-4833 О зимовке водоплавающих птиц на озере Иссык-Куль. С. В. КУЛАГИН, С. С. САГЫМБАЕВ

4833-4835 Хищничество серой неясыти *Strix aluco* в колониях прудовой ночницы *Myotis dasycneme*. А. П. ЛЕОНОВ, А. А. ПАНЮТИНА, О. В. БРИГАДИРОВА, А. В. СКЛЕЙМИНА

4835 Дневная охота ушастой совы *Asio otus*. Дж. М. БАЙЛДОН

Редактор и издатель А.В.Бардин
Кафедра зоологии позвоночных
Биолого-почвенный факультет
Санкт-Петербургский университет
Россия 199034 Санкт-Петербург

© Русский орнитологический журнал, 2019
Дата опубликования: 4 октября 2019

Русский орнитологический журнал
The Russian Journal of Ornithology
Published from 1992

Volume XXVIII
Express-issue

2019 № 1834

CONTENTS

4781-4817 Notes on new, rare and poorly studied birds of the Zeya-Bureya plain. V.A.DUGINTSOV

4818-4826 Wintering of the Pallas's rosefinch *Carpodacus roseus* in the northern foothills of the Narymsky ridge in Southern Altai in 2018/19. N.N.BEREZOVIKOV, I.P.REKUTZ, G.V.ROSENBERG

4826-4828 Interesting bird records on the lake Beloe (Ivolginsky Raion, Buryatia). V.A.BOGDANOVITCH

4829 Rare birds in the area of the Valdai National Park. V.I.NIKOLAEV

4830-4831 The avifauna of the polar deserts and its changes on the example of the north of Novaya Zemlya. I.V.POKROVSKAYA

4831-4832 The great *Parus major* and eastern great *P. minor* tits on the northeastern edge of the sympatry zone. L.V.KAPITONOVA

4832-4833 About wintering of waterfowl on Issyk-Kul Lake. S.V.KULAGIN, S.S.SAGYMBAEV

4833-4835 Predation by the tawny owl *Strix aluco* on the pond bat *Myotis dasycneme*. A.P.LEONOV, A.A.PANYUTINA, O.V.BRIGADIROVA, A.V.SKLEYMINA

4835 Daylight hunting by long-eared owls *Asio otus*. J.M.BAYLDON

A.V.Bardin, Editor and Publisher
Department of Vertebrate Zoology
St. Petersburg University
St. Petersburg 199034 Russia

© The Russian Journal of Ornithology, 2019

ISSN 1026-5627
Русский орнитологический журнал 2019, Том 28, Экспресс-выпуск ***1834****: 4781-4817*

Заметки о новых, редких и малоизученных птицах Зейско-Буреинской равнины

В.А.Дугинцов

Василий Антонович Дугинцов. Общественная организация «Амуро-Уссурийский центр биоразнообразия птиц». Владивосток, Россия. E-mail: dugincov1955@mail.ru

Поступила в редакцию 2 октября 2019

В настоящих заметках изложены сведения о встречах и кратких наблюдениях новых, редких и малоизученных птиц на юге Зейско-Буреинской равнины в период с 2008 по 2019 год. Небольшая часть данных собрана на крайнем юго-востоке Амурско-Зейской равнины. Наблюдения проводились во время регулярно совершаемых 3-4-часовых пеших экскурсий и нечастых однодневных автомобильных поездок протяжённостью 180-220 км. Некоторые сведения о птицах собраны моими респондентами. Названия видов приведены согласно «Списку птиц Российской Федерации» (Коблик и др. 2006).

Малая поганка *Tachybaptus ruficollis*. Редкий гнездящийся перелётный вид с увеличивающейся численностью (рис. 1). Малая поганка до 2008 года в Амурской области никем из орнитологов не наблюдалась. Впервые гнездовая пара малых поганок найдена мною в 2008 году на небольшом мелководном озере, расположенном в 1.5 км к северо-западу от села Дроново Благовещенского района (Дугинцов 2015). В последующие годы, как показали наблюдения, происходило расселение поганок по водоёмам юга Зейско-Буреинской равнины, пригодным для гнездования. Приводим сведения о местах находок малых поганок в 2016-2019 годах на водоёмах юго-запада Зейско-Буреинской равнины и юго-востока Амурско-Зейской равнины.

Одиночная поганка зарегистрирована 29 мая 2016 на небольшом озере (49°53'30.41" с.ш., 127°35'16.49" в.д.) в Муравьёвском заказнике.

Семья поганок (2 взрослые птицы и 3 больших птенца) зарегистрирована 11 сентября 2016 на небольшом заболоченном водоёме (49°50' 15.31" с.ш., 127°39'03.83" в.д.) в Муравьёвском заказнике.

Одиночная птица наблюдалась 3 октября 2016 на озере Песчаное (49°49'20.82" с.ш., 127°39'48.58" в.д.) в Муравьёвском заказнике*.

Малая поганка зарегистрирована 10 июля 2017 на небольшом водоёме в урочище Курганы (51°23'27.45" с.ш., 128°26'38.75" в.д.).

Колония малых поганок из 4 размножающихся пар обнаружена на водохранилище (50°13'58.20" с. ш., 128°21'43.80" в. д.) у села Лазоревка Тамбовского района. При осмотре гнёзд 25 июня 2017 в них находилось 2, 3, 6 и 7 яиц.

* В заказнике имеется три озера с названием «Песчаное».

Рис. 1. Молодая малая поганка *Tachybaptus ruficollis*. 30 сентября 2019. Фото автора.

Семья поганок с 5 птенцами зарегистрирована 28 августа 2017 на озере (50°10'33.82" с.ш., 127°48'46.65" в.д.) у села Дроново Благовещенского района. Здесь же 20 июня 2018 отмечена гнездящаяся пара. На этом озере малые поганки впервые наблюдались мною в 2008 году.

2 сентября 2017 на озере Монументское (50°16'43.34" с.ш., 127°27' 02.19" в.д.), расположенном к западу от Благовещенска, учтены 3 пары поганок с выводками, в которых было 4, 5, 5 птенцов. 17 мая 2018 на озере Монументское на гнездовании отмечены 2 пары. 16 июня 2019 на этом озере зарегистрирована лишь одна гнездящаяся пара, у которой при повторном наблюдении 19 июля было 3 птенца.

Пара гнездящихся малых поганок отмечена 17 июня 2018 на водохранилище у посёлка Мухинский Октябрьского района.

Две кормящиеся малых поганки наблюдались 8 октября 2018 на небольшом зарастающем озере примерно в 1 км к востоку от села Волково Благовещенского района.

За 11 лет наблюдений малых поганок самая поздняя встреча этих птиц отмечена 21 октября 2012 на водохранилище у села Нижняя Полтавка Константиновского района. В это время большая часть акватории водохранилища, кроме срединой его части, была покрыта льдом. На открытой воде плавали 8 чомг *Podiceps cristatus* (3 взрослые и 5 птенцов) и 2 взрослые малые поганки, державшиеся в стороне от чомг.

Малые поганки зарегистрированы на водоёмах Благовещенского, Тамбовского, Серышевского и Октябрьского районов. Основные места

их гнездования – мелководные зарастающие акватории озёр и небольших водохранилищ хозяйственно-рекреационного назначения с чистой водой. Во время катастрофического наводнения 2013 года плотины многих малых водохранилищ были разрушены избытками воды. В настоящее время не все водохранилища восстановлены, что отрицательно отразилось на размещении и численности гнездящихся малых поганок.

Большая выпь *Botaurus stellaris*. Вид занесён в Красную книгу Амурской области (2009). На Зейско-Буреинской равнине выпь – редкий и очень редкий гнездящийся перелётный вид. Гнездится спорадично в поймах рек, по заболоченным берегам озёр и малых водохранилищ, покрытых высокой травяной растительностью.

Выпь, кормящаяся на временном водоёме в Муравьёвском заказнике, наблюдалась 21 августа 2014 (рис. 2).

Рис. 2. Большая выпь Botaurus stellaris. 21августа 2014. Фото автора.

Крики двух выпей зарегистрированы 25 июня 2017 на водохранилище (50°09'19" с.ш., 128°16'10" в.д.) у села Козьмодемьяновка Тамбовского района. 27 апреля 2018 выпь, кормящаяся на берегу небольшой протоки (49°50'11" с.ш., 127°41'35" в.д.), зарегистрирована в Муравьёвском заказнике. Крики одиночной выпи зарегистрированы 28 апреля 2018 у водохранилища (50°04'29" с.ш., 127°52'06" в.д.) села Лермонтовка Тамбовского района. Крики двух выпей отмечены 2 мая 2018 у водохранилища (50°07'21" с.ш., 128°08'25" в.д.) села Тамбовка Тамбовского района. В заболоченной пойме реки Большой Алим (50°08'

57" с.ш., 127°40'25" в. д.) в окрестностях села Передовое Благовещенского района крики одиночной выпи зарегистрированы 19 мая 2018. Крики одиночной выпи отмечены 17 июня 2018 на водохранилище (50° 15'52" с.ш., 128°40'36" в.д.) у посёлка Мухинский Октябрьского района. В окрестностях села Каникурган Благовещенского района в пойме реки Амур (50°11'20" с.ш., 127°38'47" в.д.) крики одиночной выпи слышали 19 мая 2019.

На размещение выпи в гнездовой период негативное влияние оказывают весенние травяные пожары, уничтожающие прошлогоднюю сухую растительность вблизи водоёмов, свободный выпас домашнего скота в долинах рек и заболоченных верховьях водохранилищ.

Египетская цапля *Bubulcus ibis*. Вид занесён в Красную книгу РФ (2001). Характер пребывания вида на Зейско-Буреинской равнине, как и во всём регионе, остаётся не установленным. На юге равнины эта цапля впервые наблюдалась С.М.Смиренским (устн. сообщ) в 2007 году. Одиночная птица кормилась на берегу небольшого озера (50°04' 56" с.ш., 127°38'40" в.д.), расположенного в 1.5 км северо-западнее села Николаевка Тамбовского района. В июне-июле 2008-2009 годов одиночная египетская цапля неоднократно регистрировалась мною в пойме реки Большой Алим (река Манга) в 7 км на северо-восток от села Гродеково Благовещенского района и в 5 км от берега Амура (50°08' 59" с.ш., 127°38'40" в.д.). Место встречи этой цапли находилось в 8 км к юго-западу от места первой регистрации вида С.М.Смиренским. Цапля каждый день кормилась на пойменном увлажнённом лугу с низким травостоем, используемым местными жителями под выпас крупного рогатого скота. В течение 30-40 мин она активно собирала корм, после этого улетала в сторону Амура в направлении одного из островов реки, расположенного примерно в 5 км от места кормёжки. По прошествии получаса птица вновь возвращалась к месту сбора корма. Частые перелёты цапли с острова к месту сбора корма позволяют сделать предположение о возможном гнездовании этой птицы. Осмотреть остров в поисках гнезда египетской цапли не было возможности ввиду пограничного режима, установленного на реке. Особенности окраски оперения наблюдаемой птицы позволяют отнести её к подвиду *Bubulcus ibis coromandus* (Boddaert, 1783), гнездовая часть ареала которого лежит в Южной и Юго-Восточной Азии и восточном Китае (Степанян 1990).

В летние сезоны 2010-2015 годов наблюдения в этом районе не проводились. В 2016 году одиночная египетская цапля была обнаружена 18 мая на пастбище коров у озера Песчаное (50°04'44.64" с.ш., 127°38' 29.26" в.д.) около села Николаевка Тамбовского района (рис. 3). Место встречи находилось примерно в 500 м на юго-запад от места первой встречи египетской цапли С.М.Смиренским. В разговоре с пастухом было установлено, что египетская цапля впервые наблюдалась им в

стаде коров 14 мая 2016, потом она прилетала к стаду каждый день. Наблюдаемая птица безбоязненно бродила между пасущимися коровами, подходила вплотную к кормящимся животным и ловила насекомых, потревоженных коровами. В одном случае цапля поймала сибирскую лягушку *Rana amurensis* средних размеров, перекинула лягушку в клюве несколько раз и выбросила её. К вечеру стадо коров смещалось ближе к селу, а цапля перелетала к озеру и собирала корм в его прибрежной полосе. Оперение наблюдаемой птицы было белоснежным и только на лбу и темени выделялось неяркое пятно оранжево-золотистого цвета. Птица подолгу кормилась на лугу в стаде коров или на берегу озера, но перелётов к островам на Амуре не совершала.

Рис. 3. Египетская цапля *Bubulcus ibis*. 18 мая 2016. Фото автора.

Регистрация египетской цапли в ряду лет в одном и том же месте, частые перелёты одной из наблюдаемых птиц от места сбора корма к острову на Амур и обратно в июне-июле, позволяют предположить, что египетская цапля в Амурской области периодически гнездится. Однако за время наблюдений не доводилось видеть двух и более египетских цапель одновременно.

Проникновение египетской цапли на юг Зейско-Буреинской равнины, вероятно, можно объяснить продолжающимся процессом расселения этого вида.

Большая белая цапля *Casmerodius albus*. Вид занесён в Красную книгу Амурской области (2009). На юге Верхнего Приамурья до недавнего времени большая белая цапля была очень редкой, отмечались единичные встречи одиночных птиц и групп птиц в несколько особей (Баранчеев 1955; Смиренский, Бёме 1974; Антонов, Парилов 2010). Гнездование большой белой цапли в регионе до настоящего времени остаётся не подтверждённым. В разные годы одиночных цапель мне изредка доводилось видеть в пойме Амура ниже устья Зеи, в окрестностях сёл Каникурган, Гродеково, Красное, Семидомка, Коврижка и Константиновка. У Каникургана в течение весны и лета 2008 года неоднократно регистрировалась большая белая цапля, которая кормилась на зарастающем водоёме закрытого карьера или же на расположенных неподалёку заболоченных участках поймы реки Большой Алим (река Манга). Осенью 2014 года, после катастрофического наводнения в бассейне верхнего Амура в 2013 году, заметно увеличилось число встреч и количество одновременно наблюдаемых цапель (рис. 4).

Рис. 4. Большая белая цапля *Casmerodius albus*. 24 сентября 2014. Фото автора.

Так, на временном водоёме у села Красное Тамбовского района, образовавшемся в понижении рельефа после наводнения и в котором осталось много мелкой речной рыбы, зашедшей с водой из Амура, в те-

чение сентября и начале первой декады октября 2014 года кормились три цапли. В утренние часы начала октября, когда прибрежная зона водоёма была покрыта льдом, цапли подолгу сидели на берегу в ожидании, когда растает лёд. При периодических посещениях водоёма цапли были зарегистрированы: 4 и 5 сентября и 5 октября 2014.

В 2015 году цапли длительное время кормились на небольшом водоёме (49°38'27" с.ш., 127°55'21" в.д.) к западу от села Константиновка Константиновского района. Большие белые цапли зарегистрированы при посещении водоёма: 9 сентября – 3 особи; 13 сентября – 4; 18 сентября – 7; 21 сентября – 12 особей. Четыре большие белые цапли были отмечены на низком заболоченном берегу речки Константиновка (49° 38'18" с.ш., 127°54'47" в.д.) в 3 км к северо-западу от одноимённого села.

Одиночная «белая цапля», кормящаяся на мелководье у берега реки Филиновка (49°39'11" с.ш., 127°52'05" в.д.) в 4 км к югу от села Октябрьское Константиновского района, зарегистрирована 18 сентября 2015. Видовая принадлежность птицы не была установлена из-за большой её удалённости. На этом же участке реки 4 октября 2015 кормились на небольшом удалении друг от друга 11 «белых цапель». Установить видовую принадлежность наблюдаемых птиц не представилось возможным.

В Муравьёвском заказнике большая белая цапля отмечена 2 июня 2016 на озере Вторые Мешки (49°50'39" с.ш., 127°38'24" в.д.).

С начала сентября и до конца первой декады октября количество встреч и одновременно наблюдаемых особей больших белых и «белых» цапель, по сравнению с весенне-летним периодом, значительно увеличивается, что, вероятно, объясняется блужданием молодых особей, вылетевших из гнёзд. Не исключено, что среди наблюдаемых «белых» цапель, ближе не определённых, были и восточные белые цапли *Casmerodius (albus) modestus*, но достоверно установить видовую принадлежность всех наблюдаемых птиц не представилось возможным.

Рыжая цапля *Ardea purpurea.* Занесена в Красную книгу Амурской области (2009). На юге Зейско-Буреинской равнины исключительно редкий вид, гнездящийся на островах Амура.

11, 13 и 17 июня 2014 наблюдались две рыжие цапли, кормящиеся на небольшом водоёме (50°13'14" с.ш., 127°39'19" в.д.), образовавшемся после наводнения 2013 года у села Каникурган Благовещенского района. Птицы держались на значительном расстоянии одна от другой, периодически поодиночке улетали в сторону Амура и вновь возвращались на прежнее место.

Одиночная рыжая цапля зарегистрирована на озере Ряшкино (50° 02'32" с.ш., 127°37'01" в.д.) 21 августа 2014 (рис. 5).

В окрестностях села Грибское Благовещенского района 24 апреля 2016 рыжую цаплю наблюдал И.А.Ищенко (устн. сообщ.).

Рис. 5. Рыжая цапля *Ardea purpurea*. 21 августа 2014. Фото автора.

На водохранилище (50°12'50" с.ш., 127°45'40" в.д.) у села Грибское 28 августа 2017 я видел одиночную рыжую цаплю, которая кормилась у берега, затаившись в редких зарослях тростника.

Рыжие цапли на местах кормёжки ведут себя крайне осторожно, соседства с серыми цаплями *Ardea cinerea* избегают.

Колпица *Platalea leucorodia*. Занесена в Красную книгу РФ (2001). Очень редкий, нерегулярно залетающий, в прошлом гнездящийся вид. Л.М. Шульпин (1936) сообщает о гнездовании колпицы в низовьях реки Зеи в окрестностях Благовещенска. Л.М.Баранчеев (1955) упоминает о добыче колпицы в конце августа 1953 года в окрестностях села Волково Благовещенского района. В 2008-2009 годах колпиц наблюдали на Буреинско-Хинганской низменности (Антонов, Парилов 2009).

Рис. 6. Колпица *Platalea leucorodia*. 27 апреля 2018. Фото автора.

В июле-августе 2008 года две колпицы неоднократно наблюдались мною в Муравьёвском заказнике на озере Песчаное (49°49'46" с.ш., 127°39'27" в.д.) в 4 км к западу от села Муравьёвка Тамбовского района. Колпицы постоянно держались вместе, в течение дня кормились в прибрежной зоне обмелевшего озера. Иногда по соседству с ними кормились 3-5 серых цапель или небольшие смешанные группы (6-15 особей) крякв *Anas platyrhynchos* и чирков-трескунков *Anas querquedula*. Колпицы, если их не беспокоили, находились на озере в течение всего дня, чередуя периоды кормления с продолжительным отдыхом. На ночь птицы улетали на один из островов Амура, расположенный у села Корфово Тамбовского района. Птицы вели себя очень осторожно, человека подпускали не ближе 150-200 м. Потревоженные, перелетали на противоположную сторону озера или на другое озеро. Поведение птиц указывало на то, что это была сформированная пара, не размножавшаяся в 2008 году.

В пойме реки Большой Алим (50°08'59" с.ш., 127°40'32" в.д.) с 15 по 28 мая 2013 в скоплении чёрных журавлей *Grus monacha* (около 140 особей), даурских журавлей *Grus vipio* (42 особи), дальневосточных аистов *Ciconia boyciana* (46 особей), серых журавлей *Grus grus* (3 особи) наблюдались 2 молодые колпицы.

В Муравьёвском заказнике на озере Шишлово (49°58'40" с.ш., 127° 34'02" в.д.), расположенном в 3.5 км к востоку от села Красное, 9 июня 2015 в скоплении кормящихся 26 больших бакланов *Phalacrocorax carbo*, 18 серых цапель, одного лебедя-кликуна *Cygnus cygnus* находились 2 колпицы. На этом же озере 27 июня 2015 в скоплении дальневосточных аистов (52 птицы), держалась одна колпица. У села Красное Тамбовского района 9 июня 2015 встречены две колпицы, кормившиеся на мелководье временного водоёма (49°58'04" с.ш., 127°33'13" в.д.). У села Тамбовка Тамбовского района 27 апреля 2018 на отстойнике сточных вод зарегистрирована кормящаяся одиночная колпица (рис. 6).

Гнездование колпицы в Амурской области в настоящее время не подтверждено.

Белощёкая казарка *Branta leucopsis*. Этот вид значится в списке птиц окрестностей Благовещенска, опубликованном Л.М.Баранчеевым (1947). Однако кроме общего замечания, что *B. leucopsis* «встречается весной и осенью только на протоке» (с. 24), вероятно, «на пролёте», сведений о месте и времени регистрации этих птиц автор не приводит. Орнитологами белощёкая казарка в Верхнем Приамурье до настоящего времени не зарегистрирована. По личному сообщению охотника А.С.Захарчука, 15 мая 1995 на одном из разливов реки Дим в Михайловском районе, несколько выше по течению реки от автомобильной дороги, соединяющей сёла Поярково и Нижняя Полтавка, он наблюдал стаю отдыхающих белощёких казарок, состоявшую из 22 особей.

Краснозобая казарка *Branta ruficollis*. Занесена в Красную книгу РФ (2001). В Верхнем Приамурье исключительно редко регистрируется во время сезонных миграций. Краснозобых казарок отмечали на хребте Тукурингра в 1973 году (Воронов 1983). По сообщению местных жителей, на близлежащих к Норскому заповеднику территориях «периодически весной и осенью встречаются крупные пролётные стаи» краснозобых казарок (Терёшкин, Колобаев 2003). По информации, полученной от бывшего охотоведа Михайловского района П.К.Мамонтова, он не менее трёх раз встречал краснозобых казарок в Амурском заказнике. В окрестностях села Безымянное Бурейского района на озере Кривое 5 мая 2005 из смешанной стаи гусей численностью около 30 птиц были добыты одна краснозобая казарка и два белолобых гуся *Anser albifrons* (А.С.Захарчук, устн. сообщ.). В Амурском заказнике 12 мая 2007 охотоведы дирекции по ООПТ наблюдали 12 краснозобых казарок, пасущихся на всходах пшеницы у села Нижняя Полтавка Константиновского района (А.Гуров, устн. сообщ). Редкие встречи краснозобых казарок в Верхнем Приамурье, в частности на Зейско-Буреинской равнине, вероятно, надо рассматривать не как случайные залёты этих птиц, а как регулярные сезонные миграции небольшой части популяции вида. Известно, что краснозобые казарки с конца XX века в небольшом числе стали зимовать в Юго-Восточном Китае (Ма 1989).

Белый гусь *Anser caerulescens*. Занесён в Красную книгу Амурской области (2009). На юге Зейско-Буреинской равнины это очень редкий пролётный вид. Белый гусь занесён в список птиц Муравьёвского парка (http://www.muraviovkapark.ru), отмечен в качестве очень редкого пролётного вида на Буреинско-Хинганской низменности (Антонов, Парилов 2009). Чаще регистрируется весной, когда мигрирующие к местам гнездовий дикие гуси останавливаются на продолжительные жировки на Зейско-Буреинской равнине и Буреинско-Хинганской низменности. Редкие наблюдения белых гусей достоверно отмечались с середины 1970-х годов. Однако встречи птиц никем не документировались.

На реке Половинка близ села Кавказ Михайловского района 15 апреля 1991 в стае гуменников *Anser fabalis* из 17 особей держались два белых гуся (А.С.Захарчук, устн. сообщ.). На водохранилище у села Шадрино Михайловского района 3 мая 1993 в скоплении белолобых гусей (около 80 особей) держался один белый гусь (А.С.Захарчук, устн. сообщ). В Муравьёвском заказнике в окрестностях села Куропатино Тамбовского района в скоплении белолобых гусей численностью около 1.5 тыс. особей одиночный белый гусь наблюдался мною в последних числах апреля – первой половине мая 2007 года, до отлёта гусей.

В начале третьей декады апреля 2015 года группа охотников наблюдала около 20 белых гусей, кормившихся на убранном поле кукурузы в окрестностях села Раздольное Тамбовского района (охотовед

М.А.Бормотов, устн. сообщ. от 25 апреля 2015). 19 апреля 2018 в Амурском заказнике отмечен одиночный белый гусь, который держался в стае гуменников.

Небольшие по численности группировки белых гусей зимуют на Корейском полуострове и на озере Поянг в Китае. Встречи одиночных особей и небольших групп белых гусей на Зейско-Буреинской равнине можно объяснить их сезонными миграциями в стаях тундровых гуменников *Anser fabalis serrirostris* и белолобых гусей и небольшими по численности моновидовыми стаями.

Малый лебедь *Cygnus bewickii*. Вид занесён в Красную книгу РФ (2001). Чрезвычайно редок, наблюдается во время сезонных миграций. В Муравьёвском заказнике на озере Песчаное (49°49'21.23" с.ш., 127° 39'46.94" в.д.), в его южной мелководной части, 11 октября 2016 зарегистрирована семья лебедей с двумя птенцами (рис. 7). На следующий день, 12 октября, лебедей на озере уже не было, но они обнаружены на расположенном поблизости озере Брагино (49°49'51.42" с.ш., 127°38' 29.17" в.д.), на его западной мелководной окраине. Семья малых лебедей держалась на озере до образования широкой ленты льда вдоль берегов, что лишило птиц возможности добывать корм.

Рис. 7. Семья малых лебедей *Cygnus bewickii*. 11октября 2014. Фото автора.

Чёрная кряква *Anas poecilorhyncha*. Занесена в Красную книгу Амурской области (2009). Редкий гнездящийся перелётный вид. В Муравьёвском заказнике мною зарегистрировано несколько встреч.

28 апреля 2015 встречена пара пролетающих чёрных крякв над рекой Аргузиха в окрестностях села Корфово; 9 апреля 2016 пара крякв кормилась в канаве, заполненной водой, у дороги, ведущей от села Муравьёвка к селу Корфово, 6-й км (рис. 8); 29 мая 2016 пара за-

регистрирована на озере Кривое (49°54'11.84" с.ш., 127°36'33.26" в.д.) в его восточной части; 9 мая 2017 пара кормилась на луже у дороги в 1.5 км на северо-запад от села Николаевка Тамбовского района; 8 мая 2018 в Амурском заказнике в придорожной канаве у моста через реку Топкоча отмечена пара крякв, кормившихся на воде; 1 июня 2018 пара чёрных крякв наблюдались на небольшом водоёме у южной окраины села Волково Благовещенского района.

Рис. 8. Чёрные кряквы *Anas poecilorhyncha*. 9 апреля 2016. Фото автора.

Чёрных крякв, 1-2 пары ежегодно с 2006 по 2014 год, я наблюдал в Муравьёвском заказнике в третьей декаде апреля – первой декаде мая на заболоченном участке русла реки Аргузиха от озера Кривое до автомобильной дороги на участке между сёлами Муравьёвка – Корфово Тамбовского района. Повышение уровня воды в озёрах и на заболоченных участках русел небольших рек после наводнения 2013 года положительно сказалось на размещении и численности чёрной кряквы.

Клоктун *Anas formosa*. Занесён в Красную книгу РФ. В 1950-е годы клоктун был самой многочисленной уткой и основным объектом охоты в Амурской области. После известной катастрофической депрессии популяции клоктуна его численность в 1970-1980-х годах начала постепенно восстанавливаться и в настоящее время клоктун стал обычным пролётным видом с тенденцией роста численности. При проведении учёта водоплавающих птиц в Амурском заказнике 8 мая 2014 на озере Стрельцово (49°37'18.51" с.ш., 128°14'51.47" в.д.), с прилегающими к нему многочисленными мелководными заболоченными разливами пади Топкоча, было обнаружено скопление клоктунов общей численностью до 3200 особей.

Рис. 9. Клоктуны *Anas formosa*. 2 июня 2016. Фото автора.

Гнездование клоктуна на юге Зейско-Буреинской равнины не доказано, но в отдельные годы при благоприятных условиях гнездование в небольшом числе, вероятно, возможно. В Муравьёвском заказнике пара клоктунов наблюдалась мною 2 июня 2016 на небольшом водоёме (рис. 9). Эта встреча интересна тем, что произошла на 2.5 недели позже обычного окончания весеннего пролёта клоктуна на юге равнины.

Серая утка *Anas strepera*. Занесена в Красную книгу Амурской области (2009). До середины 1960-х годов серая утка на юге Зейско-Буреинской равнины была обычной птицей, но в последующие годы её численность стала резко сокращаться. В настоящее время на равнине это редкий гнездящийся вид с наметившейся тенденцией увеличения численности.

Рис. 10. Серые утки *Anas strepera*. 7 мая 2018. Фото автора.

Пара серых уток встречена 6 июня 2017 на водохранилище (50°13' 58.20" с.ш., 128°21'43.80" в.д.) у села Лазоревка Тамбовского района. Здесь же 7 мая 2018 наблюдались 2 пары этих уток (рис. 10), а 6 мая 2019 – 3 пары. Пара отмечена 20 июня 2018 на озере Саоново (50°15' 33" с.ш., 127°57'17" в.д.) к югу от села Крещеновка Ивановского района.

Возросшая частота встреч серых уток во втором десятилетии XXI века, по сравнению с первым десятилетием, а также увеличившаяся плотность размещения гнездящихся птиц, связана, вероятно, с временным подъёмом уровня воды в озёрах и водохранилищах после наводнения 2013 года. Известно, что серые утки предпочитают гнездиться по обширным заболоченным поймам рек с наличием стариц и на озёрах среди полей.

Мандаринка *Aix galericulata*. Занесена в Красную книгу РФ. В настоящее время на Зейско-Буреинской равнине мандаринка – редкий гнездящийся вид, восстанавливающий численность. С начала XXI века у мандаринок наметилась склонность к гнездованию в поселениях человека. Это, вероятно, объясняется тем, что на юге равнины, в зоне сплошного земледелия, лесистость в некоторых районах не превышает 0.3-3.3% (Яборов 2000), и мандаринки испытывают острый дефицит в местах гнездования – дуплистых деревьях. С наступлением сезона размножения мандаринки в поисках подходящих для гнездования мест обследуют не только древесные насаждения на окраинах населённых пунктов, но часто и хозяйственные постройки, штабеля леса и другие объекты. В 2016 году в кварталах Благовещенска, примыкающих к реке Амур, в дуплах высокоствольных тополей гнездились 4 мандаринки. Одна утка гнездилась в Первомайском парке, две – в городском парке культуры и отдыха, одна – на территории военного училища.

В Первомайском парке при обследовании 14 июня 2011 в одном из дупел, в стволе монгольского дуба, найдено гнездо мандаринки. Диаметр ствола дерева на высоте 1 м от земли достигал 43 см. Внутри нижней части ствола дуба образовалась полость с входным отверстием размерами 18×12 см на высоте 3.7 м от земли. Глубина полости в стволе от основания отверстия – 3.28 м. Гнездо в полости ствола находилось на высоте 42 см от поверхности земли. Утка, потревоженная при насиживании кладки, покидала гнездо и улетала на Амур. Поведение утки резко менялось, когда в гнезде, предположительно, вылуплялись птенцы. Так, 17 июля 2013 при очередном обследовании дупла из него выскочила утка. Птица «упала» на землю у основания гнездового дерева и, демонстрируя «повреждённое крыло», начала неспешно удаляться от дерева, волоча крыло по земле, привлекая к себе внимание. Заметив, что я следую за ней, утка, не прекращая демонстрировать «повреждённое крыло», быстро удалялась. Отведя меня на 12-15 м от гнезда, утка взлетела на нижнюю ветку ближайшего к ней дерева.

Сидя на ветке, птица энергично приседала и вставала, привлекая к себе внимание. Убедившись в том, что я следую за ней и она увела меня на значительное расстояние от гнезда, утка круто взлетела с ветки и скрылась за деревьями. К гнезду утка вернулась через 18 мин.

Со времени обнаружения гнезда мандаринки в 2011 году, утка, вероятно, одна и та же птица, успешно гнездилась в дупле 9 лет, включая 2019 год. Выход птенцов из гнезда и судьбу выводков в ряду лет проследить не удалось.

В приустьевой левобережной части реки Зеи и на прилегающих территориях в гнездовой период мандаринка редка. Наибольшее число встреч приходится на время сезонных миграций. Летом единично регистрируются гнездящиеся особи, одиночные самцы и группы из 2-3 самцов. Исключительно редко встречаются скопления, численность которых достигает 20 особей. Так, 19 июня 2014 в Муравьёвском заказнике мною наблюдалось скопление мандаринок из 18 особей, из которых 16 были самцами. На краю переувлажнённого участка поля, примыкающего к широкой полосе пойменных зарослей Амура, мандаринки кормились прорастающими семенами сои. Утки вводили клюв в перенасыщенную водой почву и изымали из неё проростки семян. Поедание мандаринками (9 самцов) прорастающих семян сои, также было отмечено 27 июня 2015 на засеянном поле, расположенном 3.5 км к востоку от села Красное Тамбовского района у озера Шишлово (49°58' 41,83" с.ш., 127°34'03,75" в.д.).

Гнездо мандаринки найдено 28 мая 2013 на берегу протоки Сухая реки Амур у села Каникурган Благовещенского района. Гнездо было устроено в пустоте комлевой части ствола упавшего ильма. На этой же протоке в 2014 году гнездо мандаринки найдено в дупле ильма на высоте 1.7 м от земли (Ю.М.Вайчайтес, устн. сообщ.).

Пара мандаринок отмечена 29 мая 2017 на озере Монументское в пригороде Благовещенска.

Выводок мандаринок из 8 птенцов, покинувших гнездо, наблюдался в городском парке Благовещенска 19 июня 2016, а на территории военного училища выводок из 8 птенцов в сопровождении утки отмечен 30 июня 2016. Судьба птенцов двух выводков трагична. Люди, желая помочь уткам увести утят на Амур, отловили птенцов, а самки, напуганные действиями людей, улетели прочь. Изъятые птенцы погибли.

В 2018 году мандаринки, два самца и самка, наблюдались 22 апреля на озере Монументское в 2 км к западу от Благовещенска; 2 мая на водохранилище у села Лазоревка зарегистрированы два самца мандаринки; 17 мая два самца наблюдались мною на безымянном ключе на западной окраине Благовещенска; 17 июня два самца, державшихся вместе, зарегистрированы на водохранилище у посёлка Мухинский Октябрьского района; 20 июня самец мандаринки зарегистрирован на

озере Саоново к югу от села Крещеновка Ивновского района. На реке Бурхановка, в центральной части Благовещенска, 4 июля 2018 найден выводок мандаринки из 6 птенцов в сопровождении самки (рис. 11).

В 2019 году в Благовещенске зарегистрированы 6 выводков мандаринок. Два выводка с самками благополучно добрались до водоёмов, дальнейшую судьбу птенцов проследить не удалось. Один выводок с самкой был отловлен в жилом квартале города и выпущен в угодья. Птенцы трёх выводков, обнаруженных в центральных районах города, были изъяты горожанами в целях спасения (всего 18 птенцов). При некомпетентном отлове птенцов самки покинули выводки.

Рис. 11. Мандаринка *Aix galericulata* с выводком на реке Бурхановке. 4 июля 2018. Фото автора.

Рис. 12. Самец мандаринки *Aix galericulata*, Первомайский парк, Благовещенск. 11 мая 2015. Фото автора.

С 2010 года в Благовещенске наблюдается поступательное увеличение числа гнездящихся мандаринок (рис. 12). Это обусловлено тем, что в Верхнем Приамурье с середины 1990-х годов стал заметен рост численности этого вида. В городе сохранилось много старых деревьев с дуплами при их большом дефиците в сельскохозяйственной зоне региона, что и привлекает мандаринок на гнездование. Однако в городе большинство птенцов, вышедших из гнёзд, погибают по разным причинам. С целью спасения выводков мандаринок в городе необходимо зарегистрировать все гнездовые деревья уток, уполномоченному органу по сохранению «краснокнижных» видов животных наладить работу по своевременному отлову выводков, для отвлечения мандаринок от города проводить развеску искусственных гнездовий в его окрестностях вблизи озёр и водотоков. Участки русел Зеи и Амура у Благовещенска по ряду причин (быстрое течение, отсутствие деревьев у берегов, высокий фактор беспокойства, наличие крупных хищных рыб в реках и д.) непригодны для обитания мандаринок.

Красноголовый нырок *Aythya ferina*. Занесён в Красную книгу Амурской области (2009). В Верхнем Приамурье – редкий пролётный вид с тенденцией увеличения численности и возможным гнездованием (Антонов, Дугинцов 2018).

В некоторых изданиях вплоть до 2010 года восточную границу области гнездования красноголового нырка проводят по Байкалу (Арлотт, Храбрый 2009; Сыроечковский 2011). В Амурской области красноголовый нырок в последней четверти XX века встречался крайне редко, гнездование не было доказано, а характер пребывания этого нырка мы определяли, как «залётный» вид (Дугинцов, Панькин 1993). В начале XXI века численность красноголового нырка на весеннем пролёте начала заметно увеличиваться, соответственно росла и частота встреч этого вида. Летом 2010-2012 годов на больших озёрах, малодоступных для человека, и водохранилищах хозяйственно-рекреационного назначения регистрировались небольшие скопления линяющих самцов красноголового нырка из 8-12 особей. В последующие года численность самцов на линьке начала существенно увеличиваться и в 2016-2019 годах на некоторых водоёмах, например, водохранилище у села Лазоревка Тамбовского района, численность линяющих самцов достигала 50-70 особей, а на озере Лебединое (49°56'10" с.ш., 127°39' 08" в.д.) в Муравьёвском заказнике она составляла 60-80 и более птиц. В скоплениях самцов присутствовали 2-5 самок, вероятно, утратившие кладки или по каким-либо причинам не приступившие к гнездованию.

В этот же период в Нижнем Приамурье и на юге Магаданской области красноголовый нырок регистрировался как залётный вид (Дорогой 2012, Пронкевич 2016), а на Сахалине и на озере Ханка он гнездился (Тиунов 2005; Коробов 2008).

На водохранилище (50°13'58.20" с.ш., 128°21'43.80" в.д.) у села Лазоревка 6 июня 2017 мною было зарегистрировано скопление линяющих красноголовых нырков из 15 самцов и 1 самки; 25 августа 2017 зарегистрирована группа нырков из 7 особей. 2 мая 2018 на водохранилище зарегистрировано скопление нырков из 62 особей, из которых 13 были самками; 7 мая в скоплении держалось около 100 особей, из них 9 самок; 18 мая учтены 29 самцов, 30 мая – 23 самца и 1 самка (рис. 13); 6 июля отмечены 17 самцов и два выводка, состоящие из 5 и 7 птенцов. В 2019 году 9 июля на водохранилище зарегистрированы 3 выводка, в которых было 6, 5 и 5 птенцов (рис. 14). Кроме того, отмечены два самца и одна самка без выводка.

Рис. 13. Красноголовые нырки *Aythya ferina*. 30 мая 2018. Фото автора.

Рис. 14. Выводок красноголового нырка *Aythya ferina*. 9 июля 2019. Фото автора.

Таким образом, регистрация двух выводков красноголового нырка в 2018 г. и трёх выводков в 2019 г., позволяет определить статус вида в регионе, как редкий пролётный и гнездящийся вид с тенденцией увеличения численности.

Стерх *Grus leucogeranus*. Занесён в Красную книгу РФ (2001). На Зейско-Буреинской равнине стерхи очень редки, встречаются во время сезонных миграций. Весной и осенью их небольшие стаи останавливаются на непродолжительный отдых и жировку в долинах больших рек и в заказниках «Муравьёвский» и «Амурский», при этом часто посещают сельскохозяйственные угодья, предпочитая кормиться на убранных полях кукурузы.

В Амурском заказнике на подъезде к селу Новопетровка Константиновского района (49°35'50.84" с.ш., 128°14'50.83" в.д.) 8 октября 2014 на убранном поле кукурузы наблюдались 6 взрослых птиц и 2 птенца (рис. 15). Всего в этот день в заказнике было учтено 13 стерхов. Журавли собирали семена кукурузы, расклёвывали початки, лежащие на земле, в поисках семян клювами разгребали небольшие кучки измельчённых стеблей кукурузы, обронённых при транспортировке.

Рис. 15. Стерхи *Grus leucogeranus*. 8 октября 2014. Фото автора.

В окрестностях села Малая Сазанка Свободненского района 10 мая 2015 на пролёте в пойме реки Зеи отмечены 7 стерхов (И.В.Ищенко, устн. сообщ.). В Муравьёвском заказнике к югу от озера Капустиха (49° 52'25.06" с.ш., 127°41'54.23" в.д.) 14 сентября 2015 держалась семья стерхов с 1 птенцом. Здесь же 7 октября также отмечена пара с 1 птенцом, не исключено, что та же самая. В этом же заказнике 30 сентября 2015 к востоку от озера Гусиха (49°51'08.17" с.ш., 127°41'44.01" в.д.) на дневном отдыхе зарегистрированы 9 стерхов, из них две пары имели по 1 птенцу. Стерхи держались несколько обособленно от скопления даурских журавлей численностью около 400 особей.

Семья стерхов с 1 птенцов в течение 3 дней (3-5 ноября 2017) кормилась в пойме реки Гильчин (50°04'31" с.ш., 128°03'34" в.д.) в окрестностях села Тамбовка (Д.Савосткин, устн. сообщ.).

В 2018 году в Амурском заказнике 21 и 25 октября зарегистрированы две семьи стерхов с 1 птенцом в каждой. Журавли кормились на убранном поле кукурузы. Семьи держались обособленно, перелёты к местам дневного отдыха и ночёвки совершали независимо.

В Амурском заказнике за многие годы наблюдений за птицами белые журавли впервые зарегистрированы мною в 2014 году. Наблюдение стерхов в заказнике в 2014 и в 2018 годах позволяет сделать оптимистический прогноз, что в связи с увеличением численности стерхов якутской популяции Амурский заказник может со временем стать местом миграционных остановок стерхов.

В настоящее время мы имеем весьма скудные сведения о встречах и местах остановок стерхов на путях пролёта в Амурской области. Однако, принимая во внимание известные ранее места встреч стерхов и наши наблюдения этих журавлей, можно заключить, что долина реки Зеи, пролегающая в субмеридиональном направлении, издавна была и остаётся важным миграционным путём стерхов. В долине Зеи стерхи останавливаются на непродолжительный отдых и пополнение жировых запасов, всё чаще кормясь на убранных полях кукурузы.

Серый журавль *Grus grus*. Занесён в Красную книгу Амурской области (2009), где он является редким гнездящимся перелётным и пролётным видом. Группа серых журавлей из 7 особей (4 взрослые птицы и 3 птенца) наблюдалась мною 29 августа 2015 в Муравьёвском заказнике на заболоченной пади в урочище Ивченкин Бугор (49°55' 32.10" с.ш., 127°40'02.51" в.д.). В течение дня птицы оставались в урочище, чередуя поиски корма с продолжительным отдыхом. В этом заказнике в 2 км к юго-востоку от села Корфово Тамбовского района 15 июня 2016 на поле пшеницы в утренние часы кормилась стая серых журавлей из 8 особей (рис. 16).

Рис. 16. Серые журавли *Grus grus*. 15 июня 2016. Фото автора.

В Амурском заказнике в окрестностях села Новопетровка Константиновского района 3 октября 2016 в скоплении чёрных журавлей численностью до 2.5 тыс. особей, 28 даурских и 6 японских журавлей *Grus japonensis* держались 2 серых журавля. Многолетние наблюдения за смешанными скоплениями разных видов журавлей на местах продолжительных сезонных остановок показывают, что серые журавли предпочитают держаться совместно с чёрными журавлями, тогда как с даурскими и японскими журавлями устойчивых групп не образуют.

С 15 по 28 мая 2013 в пойме реки Большой Алим в окрестностях села Передовое Благовещенского района (50°08'52.22" с.ш., 127°40' 32.69" в. д.) в скоплении чёрных журавлей (около 140 особей), даурских журавлей (42), дальневосточных аистов (46) держались 3 серых журавля. В Амурском заказнике 25 октября 2018 зарегистрирован одиночный серый журавль, который кормился на убранном поле кукурузы в скоплении чёрных и даурских журавлей.

Камышница *Gallinula chloropus*. До середины 1980-х годов камышница в Верхнем Приамурье никем из орнитологов не наблюдалась. Впервые в регионе она зарегистрирована в 1986 году С.М.Смиренским, а её гнездование было установлено в 1994 году (Панькин, Дугинцов 1995). В настоящее время камышница широко расселилась по водоёмам, имеющим покрытые прибрежно-водной растительностью берега, Зейско-Буреинской равнины и юго-востока Амурско-Зейской равнины (рис. 17). Отмечены случаи успешного гнездования камышниц на небольших водоёмах в черте города Благовещенска. По наблюдениям за 6 гнездящимися парами камышниц на озере Монументское в 2012 году, для всех пар отмечены две нормальные кладки. Гнездо для второй кладки камышницы сооружали неподалёку от гнезда первой кладки на занятом гнездовом участке. Случаев откладки камышницами яиц в гнездо первой кладки не отмечено. Птенцов первого выводка водит один из родителей, другая птица, вероятно самка, насиживает вторую кладку, а с появлением птенцов водит выводок. Оба выводка взращиваются родителями на одном гнездовом участке, птенцы двух выводков часто кормятся вместе.

При обследовании небольшого зарастающего водоёма у села Тамбовка Тамбовского района 25 августа 2007 обнаружены два разновозрастных выводка камышниц, которые кормились водными растениями на незначительном удалении друг от друга. Птенцы первого выводка достигали размеров взрослой птицы и заканчивали смену пухового наряда. Птенцы второго выводка были небольшими, в чёрном пуху. Одна из взрослых птиц держалась с выводком старших птенцов, другая водила пуховых птенцов. В 2019 году 12 августа две пары камышниц с птенцами-пуховичками и птенцами первого выводка были зарегистрированы на озере Монументское; 2 сентября птенцы ещё находи-

лись в пуховом наряде (рис. 18). Эти наблюдения подтверждают наличие двух нормальных кладок в популяции камышниц Верхнего Приамурья.

Рис. 17. Камышница *Gallinula chloropus*. 8 августа 2018. Фото автора.

Рис. 18. Один из птенцов второго выводка камышницы *Gallinula chloropus* в пуховом наряде. Озеро Монументское. 2 сентября 2019. Фото автора.

Лысуха *Fulica atra*. Занесена в Красную книгу Амурской области (2009). До конца 1980-х годов лысуха в Амурской области была обычной гнездящейся птицей стоячих и слабопроточных заболоченных водоёмов с берегами, густо поросшими водно-болотной растительностью (рис. 19). Однако во второй половине 1980-х численность лысухи начала

резко снижаться, а в начале 1990-х годов эта птица полностью исчезла. После длительного периода отсутствия лысухи (не менее 20 лет – 1990-2010), впервые одиночные особи были зарегистрированы в Хинганском заповеднике весной 2010 и 2014 годов; на водоёмах Муравьёвского парка – осенью 2013, а весной 2015 года были учтены 7 гнездящихся пар (Дугинцов, Антонов и др. 2017).

Рис. 19. Лысуха *Fulica atra*. 4 июля 2019. Фото автора.

С целью мониторинга численности и распространения лысухи по водоёмам юго-запада Зейско-Буреинской равнины и западных окрестностей Благовещенска в период с 20 июля по 10 августа 2019 мною был проведён учёт численности семейных пар лысух. Территориально работой охвачены некоторые водоёмы Благовещенского, Тамбовского, Ивановского и Октябрьского районов (табл. 1). В Благовещенском районе учёты проводились преимущественно на водоёмах, расположенных к востоку от реки Зеи. Наряду с этим были осмотрены озёра западных окрестностей Благовещенска, расположенные в левобережной пойме Амура. Здесь расположено озеро Монументское с отделившимися от него несколькими небольшими озёрами без названий, которые образуют единый водно-болотный комплекс. Принимая это во внимание, сведения о численности семейных пар лысух представлены в целом по озеру Монументское.

Учёт семейных пар лысух проводился на пеших маршрутах, проложенных вдоль береговой линии водоёмов. Выводки регистрировались на открытой воде в прибрежной полосе шириной до 30 м. Обсле-

дование водоёмов проводилось утром с 7 до 10 ч и вечером с 15 до 18 ч, во время активной кормёжки лысух, с нанесением гнездовых участков семейных пар на план-схему водоёма. Повторные учёты давали возможность зарегистрировать семьи, которые по каким-либо причинам не были учтены при первом обследовании водоёма.

Таблица 1. Сводная таблица численности семейных пар лысух на некоторых водоёмах юга-запада Зейско-Буреинской равнины и водоёмах западных окрестностей Благовещенска в 2019 году

№	Название водоёма	Координаты	Район	Число пар
1.	оз. Монументское с системой безымянных озёр	50°16'40" с.ш., 127°27'00" в.д.	Благовещенский	17
2.	Водохранилище с. Волково	50°15'40" с.ш., 127°47'57" в.д.	Благовещенский	3
3.	Водохранилище с. Грибское	50°12'50" с.ш., 127°45'40" в.д.	Благовещенский	3
4.	Водохранилище с. Дроново	50°11'05" с.ш., 127°49'41" в.д.	Благовещенский	1
5.	оз. Маськово	50°14'23" с.ш., 127°45'14" в.д.	Благовещенский	2
6.	Водохранилище с. Садовое	50°10'56" с.ш., 127°53'19" в.д.	Тамбовский	–
7.	Водохранилище с. Лермонтовка	50°04'29" с.ш., 127°52'06" в.д.	Тамбовский	4
8.	Водохранилище с. Толстовка	50°12'07" с.ш., 127°57'15" в.д.	Тамбовский	3
9.	Водохранилище с. Орлецкое	50°12'59" с.ш., 128°03'14" в.д.	Тамбовский	5
10.	Водохранилище с. Тамбовка	50°07'21" с.ш., 128°08'25" в.д.	Тамбовский	3
11.	Водохранилище с. Козьмодемьяновка	50°09'19" с.ш., 128°16'10" в.д.	Тамбовский	6
12.	Водохранилище с. Лазоревка	50°13'57" с.ш., 128°21'41" в.д.	Тамбовский	7
13.	оз. Филатова	50°15'42" с.ш., 128°21'01" в.д.	Тамбовский	4
14.	оз. Шишлово	49°58'40" с.ш., 127°34'02" в.д.	Тамбовский	–
15.	оз. Первые Мешки	49°50'02" с.ш., 127°39'55" в.д.	Тамбовский	–
16.	оз. Песчаное	49°49'35" с.ш., 127°39'45" в.д.	Тамбовский	–
17.	Водохранилище с. Николо-Александровка	50°08'50" с.ш., 128°32'33" в.д.	Октябрьский	5
18.	Водохранилище пос. Мухинский	50°15'52" с.ш., 128°40'36" в.д.	Октябрьский	4
19.	Водохранилище с. Ивановка	50°21'03" с.ш., 127°58'50" в.д.	Ивановский	–
20.	оз. Саоново	50°15'34" с.ш., 127°57'17" в.д.	Ивановский	5
21.	Водохранилище с. Правовосточное	50°18'47 с.ш., 128°12'48" в.д.	Ивановский	7
			ИТОГО:	79

Из-за обильных дождей во время учётных работ заросли прибрежной растительности были в значительной степени затоплены, что способствовало временному размещению лысух на открытых участках воды среди прибрежной растительности. Это в определённой степени отрицательно сказалось на качестве учётных работ в сторону недоучёта семейных пар лысух. За время работы обследовано 14 малых водохранилищ хозяйственно-рекреационного назначения и 7 озёр. Всего учтено 79 семейных пар лысух с птенцами.

Приведённые сведения отражают численность семейных пар лысухи на некоторых водоёмах юго-запада Зейско-Буреинской равнины и водоёмах западных окрестностей Благовещенска в 2019 году, что вместе с данными учётов лысухи, проведённых в 2000-2017 годах (Дугинцов, Антонов и др. 2017), может служить отправной точкой для дальнейшего мониторинга численности и распространения лысухи на Зейско-Буреинской равнине и в Верхнем Приамурье в целом.

Дрофа *Otis tarda dybowskii*. Подвид занесён в Красную книгу РФ (2001). Чрезвычайно редкая исчезающая птица на Зейско-Буреинской равнине. До середины 1980-х годов отмечались единичные случаи гнездования дроф в междуречье Гильчина и Дима (Панькин 1985). С середины 1980-х и до настоящего времени достоверные сведения о гнездовании дрофы на равнине отсутствуют.

В конце третьей декады октября 2012 года 3 дрофы наблюдались в северо-западных окрестностях села Ключи Константиновского района (В.П.Овчинников, устн. сообщ.). Весной 2018 года, по сообщению одного из жителей села Раздольное Тамбовского района, 5 дроф наблюдались им в дальних окрестностях села (С.М.Смиренский, устн. сообщ).

Исключительно редкие встречи дроф на Зейско-Буреинской равнине в первые два десятилетия XXI века надо, по-видимому, оценивать как случайные залёты этих птиц. Места встреч дроф территориально относятся к междуречью Гильчина и Дима, где в 1950-е годы сохранялось основное ядро популяции дроф на Зейско-Буреинской равнине.

Ходулочник *Himantopus himantopus*. Занесён в Красную книгу РФ (2001). Очень редкий гнездящийся перелётный вид. Гнездование доказано в низовьях реки Зеи (Дугинцов 2016). Два кормящихся ходулочника наблюдались мною 9 июля 2019 на мелководных участках северной части водохранилища (50°12'07" с.ш., 127°57'15" в.д.) у села Толстовка Тамбовского района (рис. 20).

Шилоклювка *Recurvirostra avosetta*. Занесена в Красную книгу РФ (2001). Исключительно редкая залётная птица Верхнего Приамурья. В Амурской области впервые две шилоклювки добыты в мае 1956 года в Тамбовском районе, на реке Гильчин (Баранчеев 1958). В Норском заповеднике в пойме реки Селемджа 16 мая 2010 наблюдалась одиночная шилоклювка (Колбин 2010).

Рис. 20. Ходулочники *Himantopus himantopus*. 9 июля 2019. Фото автора.

Рис. 21. Шилоклювка *Recurvirostra avosetta*. 18 мая 2018. Фото автора.

18-19 мая 2018 на водохранилище (50°11'03" с.ш., 127°49'40" в.д.) у села Дроново мною встречена одиночная шилоклювка, которая в течение двух дней кормилась на мелководном участке водоёма (рис. 21).

Дальневосточный кроншнеп *Numenius madagascariensis*. Занесён в Красную книгу РФ (2001).

В окрестности села Козьмодемьяновк Тамбовского района 4 августа 2014 наблюдалась семья кроншнепов с одним птенцом, кормившаяся на убранном поле травы. В Муравьёвском заказнике на берегу озера

Первые Мешки (49°50'5.30" с.ш., 127°39'55" в.д.) 24 апреля 2016 зарегистрирована пара. На пастбище у села Николо-Александровка Октябрьского района одиночный дальневосточный кроншнеп отмечен 14 июня 2017 (рис. 22). В окрестностях села Гродеково Благовещенского района одиночный пролетающий кроншнеп отмечен 24 июля 2018.

Рис. 22. Дальневосточный кроншнеп *Numenius madagascariensis*. 14 июня 2017. Фото автора.

Скальный голубь *Columba rupestris*. Вид занесён в Красную книгу Амурской области (2009). В Верхнем Приамурье скальный голубь встречается преимущественно на юге региона по долине Амура. Распределение голубей в естественных биотопах носит спорадичный характер, что определяется наличием подходящих мест для гнездования. На Буреинско-Хинганской низменности скальные голуби гнездятся на бетонных опорах автомобильных мостов и других хозяйственных постройках (Антонов, Парилов 2009).

В левобережной пойме Амура до линии инженерно-технических сооружений (ИТС) на участке от села Сергеевка Благовещенского района до села Калинино Михайловского района нам известно лишь одно поселение голубей, насчитывающее в ряду лет 3-5 гнездящихся пар, находящееся в 6.5 км к северо-западу от села Михайловка Благовещенского района на одном из утёсов долины Амура (50°41'26.07" с.ш.,

127°20'12.29" в.д.). Поселение голубей неустойчиво из-за значительного беспокойства, поскольку высокая отвесная стена утёса используется альпинистами в качестве скалодрома. Скальные обнажения в прибрежной зоне Амура нами не обследовались из-за пограничного режима, установленного вдоль границы.

Большие колонии скальных голубей, о чём можно судить по количеству птиц, перелетающих с правого берега Амура из КНР на сельскохозяйственные поля левобережной поймы российской территории, размещены на многих скальных обнажениях материнских пород вдоль правого берега Амура. Голуби совершают постоянные трофические миграции на российскую территорию со второй половины июля и до конца апреля. До поздней осени при отсутствии или мозаичном залегании снега они в большом количестве кормятся на полях, а с установлением сплошного снегового покрова кормятся преимущественно на обочинах автомобильных дорог. На участке дороги между сёлами Марково и Сергеевка Благовещенского района (крайний юго-восток Амурско-Зейской равнины) голуби проникают вглубь российской территории на 4-5 км.

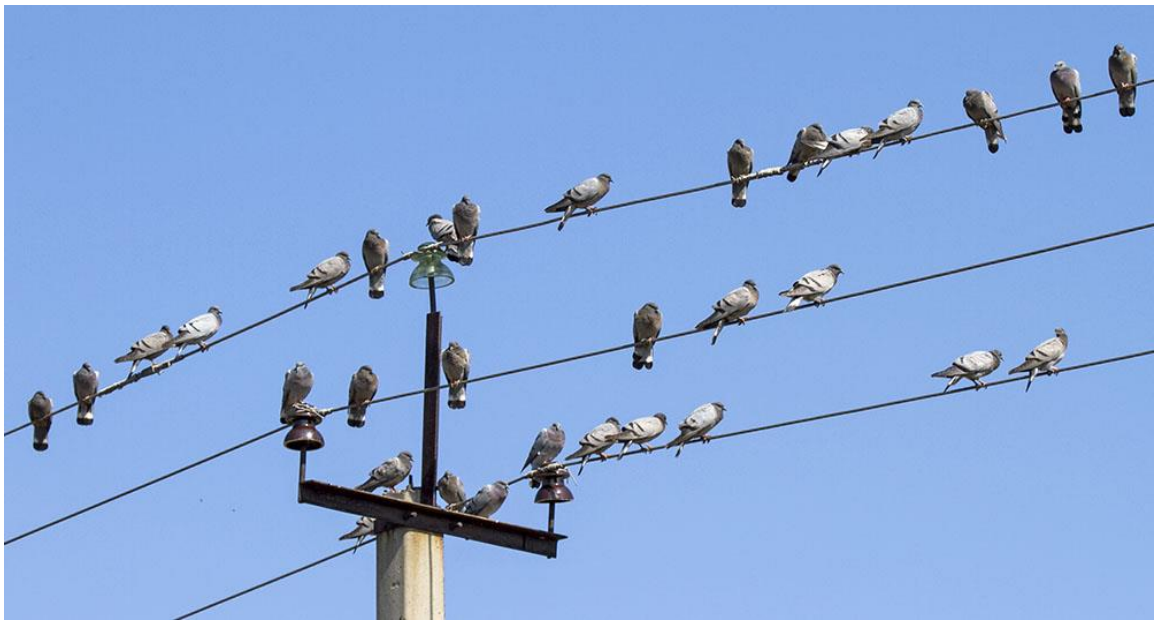

Рис. 23. Скальные *голуби Columba rupestris на отдыхе.*
Окрестности села Корфово Тамбовского района. 21 августа 2014. Фото автора.

Небольшой по протяжённости участок долины Амура со большим количеством скальныхголубей, прилетающих на российскую территорию, находится между сёлами Гродеково Благовещенского района и сёлами Красное и Корфово Тамбовского района. На этом участке скопления голубей численностью от 10-12 до 80-120 особей, кормящихся на сельскохозяйственных полях, можно наблюдать с середины июля и до середины апреля (рис. 23). На этом участке стаи этих птиц проникают вглубь российской территории на 4-10 км. По пойме Амура от села Муравьёвка Тамбовского района до села Новопетровка Константиновского

района за 30 лет наблюдений не довелось наблюдать скальных голубей. От посёлка Поярково до села Калинино Михайловского района, голуби проникают вглубь российской территории на 7-10 км. Скальные голуби наблюдались нами зимой в селе Винниково Михайловского района на удалении 18-20 км от Амура. Голуби, возможно, гнездятся в этом селе на полуразрушенных кирпичных постройках, но нами они не обследовались. Поздней осенью и зимой скальные голуби стаями в 40-50 особей отмечены кормящимися на полях и на обочинах автомобильных дорог между сёлами Михайловка Михайловского района и Воскресеновка Бурейского района на удалении 35-40 км от Амура. Не исключено, что некоторая часть наблюдаемых птиц гнездится в этих населённых пунктах.

Кольчатая горлица *Streptopelia decaocto*. В Амурской области кольчатая горлица – новый вселяющийся вид (Дугинцов 1997, 2012). В настоящее время идёт сбор и накопление материала по разным сторонам жизни этой горлицы, включая распространение по региону. В связи с этим будут интересны сведения о встречах кольчатой горлицы на Зейско-Буреинской равнине (табл. 2).

За 22 года, прошедших от первой находки кольчатой горлицы на Зейско-Буреинской равнине (Дугинцов 1997), значительно расширилась география встреч этих птиц. В 2014-2016 годах кольчатые горлицы были отмечены в 7 административных районах Амурской области, расположенных на Зейско-Буреинской равнине: Благовещенском, Тамбовском, Константиновском, Ивановском, Белогорском, Серышевском и Ромненском. Всего зарегистрировано 39 встреч 78 особей. Крайняя северная точка находки горлицы – окрестности села Высокое (50°31' 25" с.ш., 128°43'23" в.д.).

На Зейск-Буреинской равнине кольчатые горлицы тяготеют к населённым пунктам сельского типа, встречаются круглый год (рис. 24). Встречи горлиц в городе Благовещенске редки. 21 апреля 2016 токующий самец наблюдался мною в Первомайском парке города. 26 июня 2018 две горлицы, держащиеся вместе, отмечены на территории Амурского областного эколого-биологического центра (Д.И.Иванов).

В 2017 году впервые были найдены два гнезда кольчатой горлицы. Гнездо с насиживающей птицей обнаружено 17 мая в селе Большая Сазанка Серышевского района. Гнездо было устроено в густой верхней части кроны высокой ели, растущей во дворе дома. Во время осмотра гнезда самец находился неподалёку и токовал, сидя на проводе ЛЭП.

В селе Большая Сазанка отмечен случай уничтожения гнездовых птенцов кольчатой горлицы сорокой *Pica pica*. На юге Зейско-Буреинской равнины в поселениях человека сорока относится к фоновым видам. Хищничество сорок, вероятно, вынуждает горлиц устраивать свои гнёзда преимущественно в густых кронах елей и сосен, скрывая их от

хищников. Хвойные породы деревьев широко используется жителями сёл для озеленения дворов, населённых пунктов и кладбищ.

Таблица 2. Регистрации кольчатой горлицы
на Зейско-Буреинской равнине в 2014-2016 годах

№	Район	Населённый пункт	Дата	Число особей	Респондент
1.	Тамбовский	с. Куропатино	09.08.2014	2	И.В. Ищенко
2.	Тамбовский	с. Красное	23.08.2014	4	И.В. Ищенко
3.	Тамбовский	с. Красное	11.10.2014	6	В.А. Дугинцов
1.	Ромненский	с. Высокое	12.05.2015	1	И. Устимов
1.	Благовещенский	с. Зазейское	16.06.2015	2	Вл.А. Дугинцов
2.	Благовещенский	с. Волково	02.08.2015	3	В.А. Дугинцов
3.	Благовещенский	с. Волково	09.09.2015	2	В.А. Дугинцов
4.	Благовещенский	с. Волково	11.09.2015	5	Вл.А. Дугинцов
5.	Благовещенский	с. Волково	06.12.2015	1	Вл.А. Дугинцов
6.	Благовещенский	с. Волково	13.12.2015	5	Вл.А. Дугинцов
7.	Благовещенский	с. Гродеково	25.08.2015	2	С.М. Смиренский
1.	Тамбовский	с. Гильчин	27.06.2015	2	В.А. Дугинцов
2.	Тамбовский	с. Духовское	09.09.2015	1	В.А. Дугинцов
3.	Тамбовский	с. Духовское	12.09.2015	1	В.А. Дугинцов
4.	Тамбовский	с. Муравьёвка	18.09.2015	5	В.А. Дугинцов
5.	Тамбовский	с. Духовское	19.09.2015	1	В.А. Дугинцов
6.	Тамбовский	с. Духовское	25.09.2015	1	В.А. Дугинцов
1.	Константиновский	с. Войково	18.09.2015	1	В.А. Дугинцов
1.	Благовещенский	с. Волково	01.01.2016	1	Вл.А. Дугинцов
2.	Благовещенский	с. Волково	27.01.2016	2	Вл.А. Дугинцов
3.	Благовещенский	с. Волково	19.04.2016	2	Вл.А. Дугинцов
4.	Благовещенский	с. Волково	21.04.2016	2	Вл.А. Дугинцов
5.	Благовещенский	с. Волково	29.04.2016	2	Вл.А. Дугинцов
6.	Благовещенский	с. Волково	21.05.2016	1	Вл.А. Дугинцов
7.	Благовещенский	с. Каникурган	14.06.2016	1	В.А. Дугинцов
8.	Благовещенский	с. Гродеково	27.07.2016	1	И.А. Ищенко
9.	Благовещенский	окр. с. Заречное	01.08.2016	2	В.А. Дугинцов
10.	Благовещенский	окр. с. Гродеково	24.08.2016	2	В.А. Дугинцов
11.	Благовещенский	с. Заречное	12.09.2016	1	В.А. Дугинцов
12.	Благовещенский	окр. с. Грибское	17.10.2016	2	В.А. Дугинцов
10.	Благовещенский	г. Блговщенск	21.04.2016	1	В.А. Дугинцов
1.	Тамбовский	окр. с. Куропатино	03.07.2016	1	И.В. Ищенко
2.	Тамбовский	с. Муравьёвка	20.07.2016	2	И.В. Ищенко
3.	Тамбовский	окр. с. Куропатино	23.08.2016	1	С.М. Смиренский
4.	Тамбовский	окр. с. Куропатино	24.08.2016	1	В.А. Дугинцов
5.	Тамбовский	с. Муравьёвка	12.09.2016	2	В.А. Дугинцов
1.	Белогорский	г. Белогорск	18.08.2016	1	В.А. Терёшкин
1.	Серышевский	с. Украинка	25.10.2016	2	В.А. Терёшкин
1.	Ивановский	окр. с. Ивановка	27.11.2016	3	Д.А. Иванов

При обследовании древесно-кустарниковых зарослей, состоящих из черёмухи, яблони ягодной, ив, боярышника и других пород, на территории и в ближайших окрестностях села Чуевка Тамбовского района

22 мая 2017 были найдены 4 гнезда большой горлицы *Streptopelia orientalis* с яйцами, тогда как гнездо кольчатой горлицы удалось обнаружить в кроне ели, растущей во дворе жилого дома. Оно было устроено в густом переплетении ветвей верхней части кроны дерева.

Рис. 24. Кольчатая горлица *Streptopelia decaocto*. Село Волково, 2 июня 2018. Фото автора.

В 2018 году с 27 марта по 10 декабря на территории Благовещенского, Тамбовского, Ивановского, Белогорского и Октябрьского районов зарегистрированы 111 кольчатых горлиц при 37 встречах (мною и респондентами – Д.И.Ивановым, Вл.А.Дугинцовым, С.М.Смиренским).

В 2018 году в селе Волково Благовещенского района найдены 5 гнёзд кольчатых горлиц. Все гони были размещены в верхней части густых крон высоких елей и скрыты в плотных переплетениях ветвей.

Таким образом, за прошедшие 20 лет со времени первого обнаружения кольчатой горлицы на юге Зейско-Буреинской равнины, эта птица успешно расселилась по территории равнины, продвинувшись к северу от Амура на 100 км.

В течение года кольчатые горлицы обитают в селитебном ландшафте, успешно гнездятся, о чём свидетельствуют увеличение численности популяции и частота встреч птиц. Статус кольчатой горлицы в Амурской области можно определить как редкий гнездящийся перелётный и в небольшом числе особей зимующий вид с увеличивающейся численностью и расширяющий ареал.

Филин *Bubo bubo*. Занесён в Красную книгу РФ (2001). В сельскохозяйственной зоне юга Зейско-Буреинской равнины филин крайне редко встречается в холодное время года. Не исключено гнездование

его в пограничной зоне вдоль Амура. За 5 лет наблюдений (2015-2019) достоверно зарегистрированы три случая обнаружения филинов.

Филин, летящий рано утром со стороны сельскохозяйственных полей в направлении посадок сосны у села Заречное Благовещенского района, отмечен мною 25 февраля 2015. В Благовещенске филин, сидящий на откосе окна учебного корпуса ДальГАУ, был зарегистрирован 10 марта 2015 (газета «Амурская правда» от 10.03.2015. Подтверждено фотографией). Филин, поражённый электрическим током, был обнаружен 4 марта 2017 на опоре ЛЭП у свинокомплекса села Крестовоздвиженка Константиновского района (Д.А.Иванов, рис. 25).

Рис. 25. Филин *Bubo bubo*, поражённый электрическим током. Село Крестовоздвиженка. 4 марта 2017. Фото Д.А.Иванова.

Большой острокрылый дятел *Dendrocopos canicapillus*. На юге Верхнего Приамурья большой острокрылый дятел впервые найден в Муравьёвском парке (Хендерсон, Варламов 2010). Зимой 2014/15 года одиночного дятла мы наблюдали в Первомайском парке Благовещенска (Дугинцов, Ищенко 2015). В течение зимы 2015/16 года большой острокрылый дятел наблюдался нами многократно (рис. 26).

В одном из небольших парков города Свободного 9 мая 2015 дважды была зарегистрирована одиночная особь, возможно, одна и та же птица (И.В.Ищенко, устн. сообщ.). В урочище Бугровое (Муравьёвский парк) большой острокрылый дятел наблюдался 10 сентября 2015.

Серия встреч больших острокрылых дятлов зарегистрирована мною осенью 2016 года. В Муравьёвском парке дятел отмечен 16 октября. В

Первомайском парке при нерегулярных посещениях одиночные особи наблюдались 21, 27, 30.10; 12, 19 ноября и 17 декабря. Только в одном случае, 17 ноября, было отмечено присутствие двух больших острокрылых дятлов одновременно.

Несколько встреч отмечено в Первомайском парке в феврале-марте 2017 года: 13, 22 февраля и 9, 14, 18 и 22 марта. В конце марта острокрылый дятел покинул парк. Очередные встречи зарегистрированы в парке 1 и 16 сентября (две молодые птицы); 20 и 25 сентября; 7, 12, 15, 16, 22, 30 октября 2017.

Рис. 26. Большой острокрылый дятел *Dendrocopos canicapillus*. 12 февраля 2015. Фото автора.

При осмотре Вознесенского и Молоканского закрытых кладбищ в Благовещенске 1 ноября 2017 на первом зарегистрирована один, на втором – два больших острокрылых дятла. Летом 2016 и 2017 годов были предприняты неоднократные попытки найти в Первомайском парке гнездо этого дятла или обнаружить птицу, но поиски не увенчались успехом. Зимой 2018/19 года при многократных наблюдениях в Первомайском парке, на Вознесенском и Молоканском кладбищах в Благовещенске большой острокрылый дятел не был отмечен.

Большие острокрылые дятлы регистрировались нами на юге Зейско-Буреинской равнины с сентября по март, тогда как летом не наблюдались. Гнездование этого вида в регионе требует подтверждения.

Обыкновенный скворец *Sturnus vulgaris*. Новый вид авифауны Верхнего Приамурья (Дугинцов 2014). На юге Зейско-Буреинской равнины он регистрируется на весеннем и осеннем пролёте (рис. 27).

Рис. 27. Скворцы *Sturnus vulgaris*, фрагмент стаи. 4 апреля 2018. Фото автора.

Во втором десятилетии текущего века характерной особенностью осенних мигрирующих стай скворцов стало значительное увеличение численности птиц. В конце 1990-х годов на осеннем пролёте регистрировались стаи скворцов, насчитывающие не более 300 особей. В 2016 году (20 сентября) на убранном поле кукурузы в окрестностях села Куропатино Тамбовского района кормилась стая скворцов численностью до 2.5 тыс. особей. В этот же день у села Передовое Благовещенского района на убранном поле кукурузы кормились две стаи скворцов, в одной из которых насчитывалось около 2 тыс. птиц, в другой – около 2.5 тыс. На кукурузных полях скворцы кормились совместно с грачами *Corvus frugilegus*, стаи которых состояли из нескольких сотен особей. Скворцы и грачи кормились в смешанных скоплениях, но скворцы в скоплении всегда держались плотной стаей. При появлении опасности грачи первыми издавали крики тревоги. Скворцы при сигналах тревоги одновременно взлетали, выстраивались в спиралеобразную ленту и совершали перелёты над полем в поисках больших стай спокойно кормящихся грачей. Наблюдения за совместно кормящимися грачами и скворцами показывают, что формирование смешанных скоплений этих птиц во время кормёжки выгодно скворцам. Высота среза стеблей кукурузы на обследованных полях достигала 15-20 см, что позволяло сидящим на земле грачам беспрепятственно осматривать окрестность и своевременно обнаруживать приближающихся хищников или человека. Для кормящихся на земле скворцов пожнивные остатки кукурузы были слишком высокими, чтобы птицы свободно могли осматриваться. Скворцы в скоплениях ориентировались на поведение грачей. Лишь только грачи начинали издавать крики тревоги, вся стая скворцов не-

замедлительно и дружно взлетала, по спирали поднималась ввысь, птицы осматривались и если им ничего не угрожало, подлетали к кормящимся грачам и опускалась на землю. При отсутствии грачей на поле скворцы разыскивали участки с низким срезом стеблей кукурузы и кормились на них.

Совместных ночёвок грачей и скворцов не было обнаружено. У мест ночёвок в урёме в левобережной пойме Зеи и Амура скворцы на заходе солнца периодически совершали продолжительные синхронные полёты, называемые «мурмурацией».

Рис. 28. Амурский свиристель *Bombycilla japonica*.
Благовещенск. 18 ноября 2018. Фото автора.

Многочисленные стаи скворцов наблюдались 21 сентября 2018 на убранных полях в окрестностях села Дрново Благовещенского района (Ю.И.Бойко, устн. сообщ.) и в окрестностях сёл Садовое и Лозовое Тамбовского района (Д.А.Иванов, устн. сообщ.).

Гнездование обыкновенного скворца в Амурской области до настоящего времени не доказано, тогда как в Якутии, расположенной севернее, скворцы гнездятся с 1970-1980-х годов (Борисов 2003).

Замечу, что во второй половине сентября 2019 года большие стаи мигрирующих скворцов наблюдались в городе Зея, расположенном на

севере Амурской области (ИА «Порт Амур» portamur_ru. 27.09.2019. Подтверждено фотографией).

Кедровка *Nucifraga caryocatactes*. В сельскохозяйственной зоне юга Зейско-Буреинской равнины кедровки встречаются крайне редко. Во втором десятилетии текущего века зарегистрированы две случайные встречи этих птиц. В селе Волково Благовещенского района 11-13 апреля 2018 на приусадебном участке держалась одиночная кедровка. Она кормилась на огороде, человека подпускала на 6-8 м (Вл.А.Дугинцов, устн. сообщ.). Одиночную кедровку мне довелось наблюдать 6 июля 2018 в посадках сосны у водохранилища посёлка Мухинский Октябрьского района.

Амурский свиристель *Bombycilla japonica*. Занесён в Красную книгу Амурской области (2009). На юге Зейско-Буреинской равнины регистрируется крайне редко во время зимних кочёвок. С 2010 года амурский свиристель наблюдался мною лишь один раз – 18 ноября 2018 шесть птиц кормились плодами яблони ягодной *Malus baccata* в Первомайском парке Благовещенска (рис. 28).

Выражаю благодарность моим респондентам за любезно предоставленные сведения о своих наблюдениях редких и малоизученных птиц Верхнего Приамурья: Ю.И.Бойко, М.А.Бормотову, Ю.М.Вайчайтесу, Вл.А.Дугинцову, А.С.Захарчуку, И.В.Ищенко, Д.А.Иванову, Д.Савосткину, С.М.Смиренскому, В.А.Терёшкину, И.Устимову, В.Хейму.

Литература

Антонов А.И., Парилов М.П. 2009. К оценке современного статуса охраняемых видов птиц на востоке Амурской области // *Амур. зоол. журнал*. **1** (3): 270-274.

Антонов А.И., Парилов М.П. 2010. *Кадастр птиц Хинганского заповедника и Буреинско-Хинганской (Архаринской) низменности*. Хабаровск: 1-104.

Арлотт Н., Храбрый В. 2009. *Птицы России: Справочник определитель*. СПб.: 1-446.

Баранчеев Л.М. 1947. *Птицы окрестностей города Благовещенска левого берега реки Амура*. Благовещенск: 1-91.

Баранчеев Л.М. 1955. Список позвоночных животных Верхнего Приамурья (Амурской области) // *Зап. Амур. обл. музея краеведения и общ-ва краеведения* **3**: 219-232.

Баранчеев Л.М. 1958. Залётные птицы // *Зап. Амур. обл. музея краеведения и общ-ва краеведения* **4**: 197-199.

Борисов З.З. 2003. Обыкновенный скворец // *Красная книга Республики Саха (Якутия)*. 2-е изд., доп. и изм. Якутск, 2.

Воронов Б.А. 1983. *К фауне неворобьиных птиц зоны влияния Зейской ГЭС*. Рукопись Деп. ВИНИТИ № 4996-83. Хабаровск: 1-21.

Дорогой И.В. (2012) 2018. Встречи редких птиц на юге Магаданской области // *Рус. орнитол. журн*. **27** (1615): 2483-2488.

Дугинцов В.А. 1997. Кольчатая горлица *(Streptopelia decaocto)* на юге Верхнего Приамурья // *Проблемы экологии Верхнего Приамурья*. Благовещенск, **3**: 157-158.

Дугинцов В.А. (2012) 2018. Новые находки кольчатой горлицы *Streptopelia decaocto* в Верхнем Приамурье // *Рус. орнитол. журн*. **27** (1614): 2459-2461.

Дугинцов В.А. (2014) 2018. О встречах обыкновенного скворца *Sturnus vulgaris* на юге Верхнего Приамурья // *Рус. орнитол. журн*. **27** (1616): 2537-2541.

Дугинцов В.А. (2015) 2016. О гнездовании малой поганки *Tachybaptus ruficollis* на юге Верхнего Приамурья // *Рус. орнитол. журн*. **25** (1246): 466-467.

Дугинцов В.А. 2016. Встречи ходулочников на юге Амурской области // *Орнитология* **40**: 135-137.

Дугинцов В.А., Антонов А.И., Бабыкина М.С., Хейм В. 2017. О возрождении гнездовой популяции лысухи в Амурской области // *Амур. зоол. журн.* **9** (4): 205-217.

Дугинцов В.А., Ищенко И.В. (2015) 2017. Встреча большого острокрылого дятла *Dendrocopos canicapillus* в Амурской области // *Рус. орнитол. журн.* **26** (1498): 3853-3854.

Дугинцов В.А., Панькин Н.С. 1993. Список птиц Верхнего и Среднего Приамурья в административных границах Амурской области // *Проблемы экологии Верхнего Приамурья*. Благовещенск: 120-140.

Коблик Е.А., Редькин Я.А., Архипов В.Ю. 2006. *Список птиц Российской Федерации*. М.: 1-256.

Колбин В.А. 2010. Встреча белокрылой цапли *Ardeola bacchus* и шилоклювки *Recurvirostra avosetta* в Норском заповеднике // *Рус. орнитол. журн.* **19** (590): 1450-1451.

Коробов Д.Н. 2008. *Птицы водно-болотного комплекса Ханкайско-Раздольненской равнины*. Дис. … канд. биол. наук. Уссурийск: 1-221 (рукопись).

Ма Й. 1989. Птицы из Красной книги РСФСР в Китае // *Редкие и нуждающиеся в охране животные. Материалы к Красной книге*. М.: 1-175.

Красная книга Российской Федерации. Животные. 2001. М.: 1-860.

Красная книга Амурской области. 2009. Благовещенск: 1-444.

Панькин Н.С. 1985. Распространение и численность дрофы на Зейско-Буреинской равнине // *Редкие и исчезающие птицы Дальнего Востока*. Владивосток: 67-69.

Панькин Н.С., Дугинцов В.А. 1995. Первая находка гнезда камышницы в Верхнем Приамурье // *Проблемы экологии Верхнего Приамурья*. Благовещенск, **2**: 147-148.

Пронкевич В.В. 2016. Современное состояние популяций гусеобразных птиц на территории Хабаровского края // *Казарка* **19**, 1: 153-200.

Смиренский С.М. *Список птиц Муравьёвского парка*. http: www.muraviovkapark.ru

Смиренский С.М., Бёме Р.Л. (1974) 2010. К распространению некоторых птиц Дальнего Востока // *Рус. орнитол. журн.* **19** (598): 1691-1692.

Степанян Л.С. 1990. *Конспект орнитологической фауны СССР*. М.: 1-728.

Сыроечковский Е.Е. (ред.) 2011. *Полевой определитель гусеобразных птиц России*. М.: 1-223.

Терёшкин В.А., Колобаев Н.Н. 2003. Редкие виды птиц Норского заповедника и близлежащих территорий // *Сб. статей к 5-летию Норского заповедника*. Благовещенск; Февральск: 81-85.

Тиунов И.М. 2005. *Водно-болотные и морские птицы Северного Сахалина и материкового побережья пролива Невельского*. Дис. … канд. биол. наук. Владивосток: 1-235 (рукопись).

Хендерсон Дж., Варламов А.Е. 2010. *Большой острокрылый дятел – новый вид Муравьёвского парка*. www.muraviovkapark.ru

Шульпин Л.М. 1936. *Промысловые, охотничьи и хищные птицы Приморья*. Владивосток: 1-436.

Яборов В.Т. 2000. *Леса и лесное хозяйство Приамурья*. Благовещенск: 1-224.

Radde G. 1863. *Reisen im Suden von Ost Sibirien in den Jaren 1855-1859*. Bd. 2. Die Festlandsornis des Suedostlichen Sibiriens. S.-Petersb.: 1-392.

ISSN 1026-5627
Русский орнитологический журнал 2019, Том 28, Экспресс-выпуск ***1834****: 4818-4826*

Зимовка сибирских чечевиц *Carpodacus roseus* в северных предгорьях Нарымского хребта на Южном Алтае в 2018/19 году

Н.Н.Березовиков, И.П.Рекуц, Г.В.Розенберг

Николай Николаевич Березовиков. Институт зоологии, Министерство образования и науки. Проспект Аль-Фараби, 93, Алматы, 050060, Казахстан. E-mail: berezovikov_n@mail.ru
Ирина Петровна Рекуц, *Галина Васильевна Розенберг*. Алтай (Зыряновск), Восточно-Казахстанская область, 070800, Казахстан

Поступила в редакцию 2 октября 2019

После массового налёта сибирских чечевиц *Carpodacus roseus* в алтайские предгорья в Восточно-Казахстанской области зимой 2017/18 года ситуация с зимовкой этого вида на Южном Алтае в 2018/19 году была совершенно иной. Чечевицы практически отсутствовали в нижней части Бухтарминской долины в Зыряновском районе, но зато в небольшом числе зимовали в сельскохозяйственных ландшафтах у северного подножия Нарымского хребта в Катон-Карагайском районе, что обусловлено разными температурными условиями и количеством осадков. При этом в долине нижнего течения реки Бухтармы зима была многоснежной и суровой, тогда как в долине Нарыма и вдоль Нарымского хребта – малоснежной и более мягкой (рис. 1-4). Большую роль сыграл и сельскозяйственный фактор, так как благодаря сухой осени подсолнечник успел вовремя вызреть, поэтому в агроценозах Зыряновского района он был практически весь был убран. В предыдущие годы на полях здесь всегда оставались на зиму значительные участки неубранного подсолнечника, служившего кормом для многих птиц.

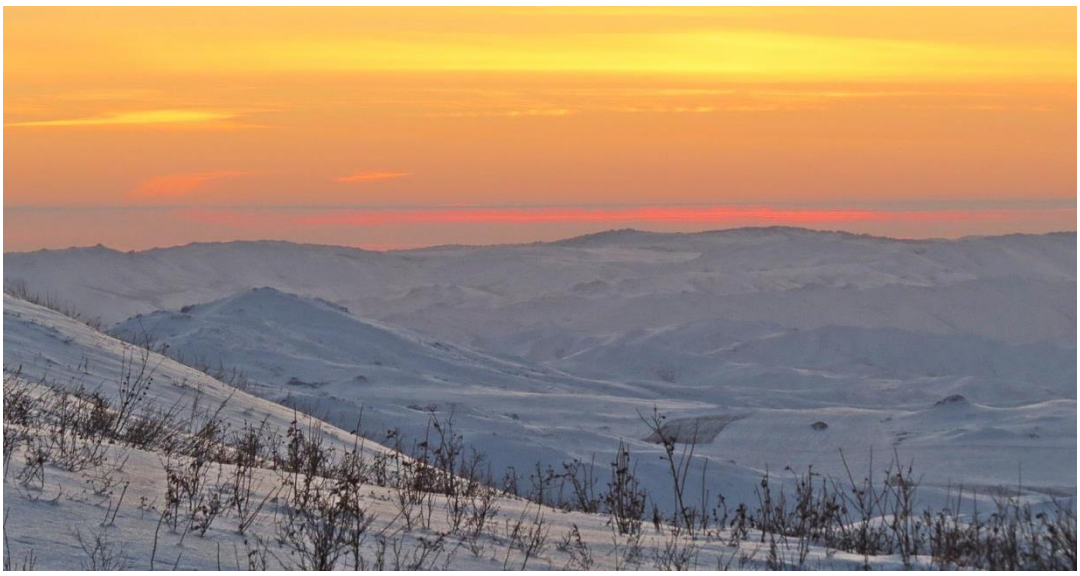

Рис. 1. Северные отроги Нарымского хребта. 15 декабря 2018. Фото Г.В.Розенберг.

Рис. 2. Сельскохозяйственные угодья у подножия Нарымского хребта.
15 декабря 2018. Фото И.П.Рекуц.

Рис. 3. Заснеженные поля и лесополосы на подгорной равнине Нарымского хребта.
13 января 2019. Фото И.П.Рекуц.

Общей особенностью для этих местностей, разделённых между собой полосой холмисто-увалистых предгорий шириной 50-60 км, было раннее наступление зимы в первой декаде ноября, характеризовавшейся с самого начала установлением снежного покрова и сильными холодами. После 20 декабря 2018 на востоке Казахстана установилась суровая морозная погода с ночными температурами до минус 40°С. Морозы продержались до 10 января 2019, после чего немного потеплело и прошли многодневные снегопады. Появление сибирских чечевиц

пришлось именно на этот период. Первый раз группу из 5 особей, кормившуюся на дороге, встретили 13 января 2019 у села Ново-Хайрузовка по автотрассе Зыряновск – Большенарымское (рис. 5).

Рис. 4. Лошади, тебенюющие на малоснежных увалах у подножия Нарымского хребта. 15 декабря 2018. Фото И.П.Рекуц.

Рис. 5. Сибирские чечевицы *Carpodacus roseus*, собирающие корм на дороге. Село Ново-Хайрузовка. 13 января 2019. Фото И.П.Рекуц.

Рис. 6. Сибирская чечевица *Carpodacus roseus*, кормящаяся плодами яблони сибирской. Серебрянск. 12 января 2019. Фото В.Калюжнова.

Рис. 7. Сосновые посадки на реке Уркер между сёлами Большенарымское и Свинчатка. 3 марта 2019. Фото Г.В.Розенберг.

В эти же сроки, 12 января 2019, одиночную сибирскую чечевицу, клюющую плоды сибирской яблони, сфотографировали в саду в городе Серебрянске, расположенном в западных отрогах Ульбинского хребта, прилегающих к Иртышу ниже плотины Бухтарминской ГЭС (В.Калюжнов, www. birds kz) (рис. 6).

Всю вторую половину января и весь февраль в Зыряновском районе продолжалась снегопады, чередовавшиеся с буранами и морозами.

Неоднократно дорога между Усть-Каменогорском, Зыряновском, Большенарымом и Катон-Карагаем переметалась и была закрыта для движения машин. Временами наступали кратковременные периоды «потеплений» с температурами от -30 до -20°С.

Рис. 8. Излюбленное место зимовки сибирских чечевиц *Carpodacus roseus* и других птиц в пойме речки Уркер. 3 декабря 2018. Фото Г.В.Розенберг.

Во время экскурсий в такие дни в пойме Бухтармы, в садах и парках Зыряновска сибирских чечевиц ни разу не наблюдали. Совершенно отсутствовали и бывшие обычными в предыдущую зиму серые снегири *Pyrrhula cineracea*, чечётки *Acanthis flammea*, чижи *Spinus spinus*, черноголовые щеглы *Carduelis carduelis*, юрки *Fringilla montifringilla*, свиристели *Bombycilla garrulus*, клесты-еловики *Loxia curvirostra*, чернозобые *Turdus atrogularis* и чёрные *T. merula* дрозды. Очень редкими были обыкновенные снегири *Pyrrhula pyrrhula*, урагусы *Uragus sibiricus*, зеленушки *Chloris chloris*, седоголовые щеглы *Carduelis caniceps*, дубоносы *Coccothraustes coccothraustes*, ополовники *Aegithalos caudatus*, князьки *Parus cyanus*, рябинники *Turdus pilaris*, единично отмеченные по 1-2 раза в феврале. На кормушки прилетали лишь полевые *Passer montanus* и домовые *P. domesticus* воробьи, большие синицы *Parus major*, изредка появлялись одиночные поползни *Sitta europaea*, пухляки *Parus montanus*, седые *Picus canus*, белоспинные *Dendrocopos*

leucotos и малые пёстрые *D. minor* дятлы. Подобная картина с поразительным «безптичьем» отмечена этой зимой и в городах Серебрянск, Усть-Каменогорск и Семей.

Рис. 9. Сибирская чечевица *Carpodacus roseus*. Река Уркер.
9 февраля 2019. Фото Г.В.Розенберг.

Совершенно иной была ситуация у подножия Нарымского хребта. В тальниково-берёзовых поймах Нарыма и других речек часто попадались стаи обыкновенных *Emberiza citrinella* и красноухих *E. cioides* овсянок, рябинников и чернозобых дроздов, встречались также обыкновенные и серые снегири, урагусы, дубоносы, чёрные дрозды. При посещении 9 февраля 2019 сосновых посадок по речке Уркер между сёлами Большенарымское и Свинчатка в яблочнике была отмечена лишь одиночная сибирская чечевица (рис. 7, 8, 9), хотя при осмотрах 3 и 15 декабря 2018 они отсутствовали в этом месте.

Рис. 10. Сибирская чечевица *Carpodacus roseus* во время кормёжки на яблоне сибирской. Река Уркер. 3 марта 2019. Фото И.П.Рекуц.

Рис. 11. Дорога на перевале между Чиркаином и Ново-Хайрузовкой, где встречаются зимующие рюмы *Eremophila alpestris* и сибирские чечевицы *Carpodacus roseus*. 23 февраля 2019. Фото Г.В.Розенберг.

Здесь же 3 марта 2019 видели около десятка сибирских чечевиц, также кормящихся на яблонях сибирских (рис. 10). Две стаи по 10 и 15 чечевиц наблюдали 23 февраля 2019 на земляных выдувах и среди сланцевого щебня по обочинам дороги, а также в придорожных таль-

никах и на берёзах в пойме реки Нарым у села Майэмир по трассе от Большенарымскго до Катон-Карагая (рис. 11-13). Между сёлами Малонарымка, Майэмир, Алтынбель (Ново-Берёзовка) и Медведка 9 марта 2019 встречено до двух десятков чечевиц, державшихся вдоль дорогами группами по 2-5 особей. Восточнее этих пунктов сибирские чечевицы трижды сфотографированы в феврале 2019 года в окрестностях посёлка Катон-Карагай у подножия хребта Сарымсакты (В.Воробьёв, www.birds kz).

Рис. 12. Сибирские чечевицы *Carpodacus roseus*, кормящиеся по щебнистым обочинам дороги. Село Майэмир. 23 февраля 2019. Фото И.П.Рекуц и Г.В.Розенберг.

Рис. 13. Место зимовки сибирских чечевиц *Carpodacus roseus* в пойме Нарыма у села Майэмир. 23 февраля 2019. Фото Г.В.Розенберг.

Таким образом, зимой 2018/19 года основным местом обитания сибирской чечевицы на Южном Алтае были сельскохозяйственные угодья вдоль северного подножия Нарымского хребта между сёлами Свинчатка, Большенарымское, Майэмир и Алтынбель, а также посёлок Катон-Карагай в средней части Бухтарминской долины.

Литература

Березовиков Н.Н. 2018. Налёт сибирских чечевиц *Carpodacus roseus* в степные предгорья Юго-Западного Алтая зимой 2017/18 года // *Рус. орнитол. журн.* **27** (1695): 5601-5609.

ISSN 1026-5627
*Русский орнитологический журнал 2019, Том 28, Экспресс-выпуск **1834**: 4826-4828*

Интересные встречи птиц на Белом озере (Иволгинский район, Республика Бурятия)

В.А.Богданович

*Второе издание. Первая публикация в 2018**

Во время кратковременных посещений озера Белое (51°32′32″ с.ш., 107°01′58″ в.д.), расположенного в окрестностях посёлка Оронгой (Иволгинский район, Республика Бурятия), наряду с обычными птицами мы

* Богданович В.А. 2018. Интересные встречи птиц на оз. Белом (Иволгинский район, Республика Бурятия) // *Байкал. зоол. журн.* 1 (22): 99.

зарегистрировали 4 редких вида. Фотографии этих птиц размещены на сайте «Птицы Сибири» (http://sibirds.ru.).

Сухонос *Anser cygnoides*. Встречен 18 апреля 2018 на Белом озере. Сухонос держался в одной стае с малыми лебедями *Cygnus bewickii* (рис. 1), хотя на озере было много гуменников *Anser fabalis*.

Рис. 1. Сухонос *Anser cygnoides* среди малых лебедей *Cygnus bewickii*. Сзади два огаря *Tadorna ferruginea*. Озеро Белое. Иволгинский район, Бурятия. 18 апреля 2018. Фото автора.

Рис. 2. Самец мандаринки *Aix galericulata* рядом с чирками-свистунками *Anas crecca*. Озеро Белое. Иволгинский район, Бурятия. 26 апреля 2018. Фото автора.

Мандаринка *Aix galericulata*. Ранее на территории Бурятии мандаринка отмечалась в Тункинской и Баргузинской долинах (Дурнев 2009; Доржиев, Бадмаева 2016). Встречена 26 апреля 2018 на Белом озере. Самец мандаринки держался в стайке чирков-свистунков *Anas crecca*, через некоторое время вместе с ними улетел, предположительно на соседнее озеро.

Рис. 3. Ходулочник *Himantopus himantopus* и шилоклювки *Recurvirostra avosetta*. Озеро Белое. Иволгинский район, Бурятия. 24 мая 2018. Фото автора.

Рис. 4. Малые чайки *Larus minutus*. Озеро Белое. 24 мая 2018. Фото автора.

Ходулочник *Himantopus himantopus*. Встречен на Белом озере 24 мая 2018. Держался совместно с шилоклювками *Recurvirostra avosetta*, до этого на этом озере не встречался.

Малая чайка *Larus minutus*. Несколько птиц отмечено 24 мая 2018. Малые чайки появились на Белом озере в середине дня перед надвигающимся грозовым фронтом.

Литература

Доржиев Ц.З., Бадмаева Е.Н. 2016. Неворобьиные Non-Passeriformes птицы Республики Бурятия: аннотированный список // *Природа Внутренней Азии* 1 (1): 7-60.

Дурнев Ю.А. 2009. Значение Тункинской долины в динамике авифауны Байкальской рифтовой зоны // *Байкал. зоол. журн.* 1: 50-55.

ISSN 1026-5627
Русский орнитологический журнал 2019, Том 28, Экспресс-выпуск ***1834****: 4829*

Встречи редких птиц в районе национального парка «Валдайский»

В.И.Николаев

*Второе издание. Первая публикация в 2018**

Большая белая цапля *Casmerodius albus*. Несмотря на возрастающее количество регистраций этого вида на Валдайской возвышенности (Комарова и др. 2015), в районе национального парка «Валдайский» автором до последнего времени большая белая цапля не наблюдалась. Впервые три особи отмечены 21 сентября 2017 на одном из рыборазводных прудов в окрестностях посёлка Яжелбицы. В октябре 2017 года одна цапля встречена на озере Валдайское (Ф.Ю.Решетников, устн. сообщ.). Годом ранее, 1 сентября 2016, одна особь, пролетающая над Старо-Тверецким каналом, зарегистрирована автором в Вышнем Волочке. По опросным данным известны встречи больших белых цапель в летний период на озере Кафтино (Бологовский район, Тверская область).

Лебедь-кликун *Cygnus cygnus*. Пара кликунов кормилась 21 сентября 2017 на небольшом разливе среди сельхозугодий в долине реки Пометь между деревнями Кашино и Ракушино (Крестецкий район).

Оляпка *Cinclus cinclus*. Относится к числу очень редких зимующих птиц национального парка. Занесена в Красную книгу Новгородской области (2015). Одиночная птица встречена 19 января 2016 в Валдайском районе на реке Валдайке у моста шоссе Валдай – Боровичи. Оляпка была малопугливой, держалась на камнях среди мелководья, периодически ныряя в русловые быстрины в 10-15 м от наблюдателя.

Литература

Комарова В.Н., Палкова Т.С., Шмитов А.Ю. 2015. Новые флористические и фаунистические находки редких и охраняемых видов в Тверской области // *Изучение и охрана природного и исторического наследия Валдайской возвышенности и сопредельных регионов. Материалы межрегион. науч.-практ. конф., посвящ. 25-летию национального парка «Валдайский»*. Вышний Волочек: 191-197.

Красная книга Новгородской области. 2015. СПб: 1-480.

* Николаев В.И. 2018. Встречи редких видов птиц в районе национального парка «Валдайский» // *Полевой сезон–2016: Исследования и природоохранные действия на особо охраняемых природных территориях Новгородской области*. СПб.: 134.

ISSN 1026-5627
Русский орнитологический журнал 2019, Том 28, Экспресс-выпуск ***1834****: 4830-4831*

Орнитофауна полярных пустынь и её изменения на примере севера Новой Земли

И.В.Покровская

Ирина Владимировна Покровская. Институт географии РАН. Москва, Россия.
E-mail: savair@yandex.ru

*Второе издание. Первая публикация в 2015**

Наблюдения проводились в окрестностях мыса Желания с 16 июля по 31 августа 2013 и 2-31 июля 2014 (в первую половину месяца обследованы Русская Гавань, Ледяная Гавань, бухта Мурманца и остров Гемскерка; позднее – окрестности мыса Желания). В 2013 году весна была ранняя и лето в целом теплее, чем обычно; в 2014 году весна была поздняя, а летняя температура существенно холоднее средней.

Птицы полярных пустынь севера Новой Земли подробно изучены Е.М.Антипиным в конце 1930-х годов и В.Т.Бутьевым в конце 1960-х годов. Кратковременные учёты проведены здесь нами в начале 1990-х годов. В 2013 и 2014 годах мы отметили значительные изменения в фауне и населении птиц этого района.

Так, обычными и регулярно встречающимися видами в 2013 и 2014 годах стали морская чайка *Larus marinus* и большой крохаль *Mergus merganser*, не отмечавшиеся здесь ранее. Морская чайка ныне гнездится в окрестностях мыса Желания, а также, предположительно, на Малых Оранских и Безымянных островах к западу от этого мыса. В 2014 году на самом мысе Желания загнездилась смешанная пара морской чайки и бургомистра *Larus hyperboreus*, благополучно выведшая одного птенца. Восточнее мыса Желания морские чайки не встречены. Большие крохали – обычные и повсеместно распространённые птицы, линяют на мысах и островках по всему морскому побережью – от Русской Гавани до острова Гемскерка.

На Больших Оранских островах (на западе) и на острове Гемскерка (на востоке) гнездятся большие поморники *Stercorarius skua*, не отмеченные на севере Новой Земли в XX веке. На Оранских островах этот вид гнездится предположительно с 2006 года. В 2013 году там найдено гнездо, а в 2014 году гнездование отмечено и на острове Гемскерка.

В 2013 году на гнездовании отмечены галстучник *Charadrius hiaticula* и кулик-воробей *Calidris minuta*, причём второй вид был наиболее многочисленным из гнездящихся куликов.

Белолобые гуси *Anser albifrons*, предположительно, гнездились

* Покровская И.В. 2015. Орнитофауна полярных пустынь и её изменения на примере севера Новой Земли // *14-я Международ. орнитол. конф. Сев. Евразии*. 1. Тезисы. Алматы: 385-386.

в бухте Мурманца в 2014 году, отмечались на мысе Серебренникова в 2013 и острове Гемскерка в 2014 году. Чёрная казарка *Branta bernicla* эпизодически встречалась в оба года, причём в 2014 году удалось установить её подвидовую принадлежность и отнести к белобрюхому подвиду *B. b. hrota*.

В 2014 году на берегу озера Обильное в течение двух суток держалась, кормясь на моховой дернине, жёлтая трясогузка *Motacilla flava* – также новый для региона вид.

В то же время нами не встречена белая чайка *Pagophila eburnea*, а ранее многочисленная морянка *Clangula hyemalis* отмечалась лишь единично и эпизодически.

Учитывая скудость и малочисленность орнитофауны полярных пустынь, можно констатировать её существенную перестройку, вероятно, связанную с изменениями климата.

ISSN 1026-5627
Русский орнитологический журнал 2019, Том 28, Экспресс-выпуск ***1834****: 4831-4832*

Большая *Parus major* и восточная *P. minor* синицы на северо-восточной окраине зоны симпатрии

Л.В.Капитонова

Лина Вадимовна Капитонова. Институт комплексного анализа региональных проблем ДВО РАН. Биробиджан, Россия. E-mail: kapitonova66@yandex.ru

*Второе издание. Первая публикация в 2015**

Появление зон вторичного контакта – важнейший этап в процессе аллопатрического видообразования. Именно в зонах вторичного контакта выясняется, достаточна ли дивергенция контактирующих форм для их дальнейшего независимого существования (Майр 1973).

Встречное расселение большой *Parus major* и восточной *P. minor* синиц в Среднем Приамурье привело в начале XX века к образованию зоны симпатрии этих форм в пойме Амура, на северо-востоке Малого Хингана (Stegmann 1931; Смиренский 1986; Назаренко и др. 1999; Капитонова и др. 2011). Ранее нами показано увеличение зоны симпатрии и распространение видов, факт достижения *P. major* Тихого океана (Капитонова и др. 2011, 2012). Ниже представлены новые точки находок видов на юге Хабаровского края.

* Капитонова Л.В. 2015. Большая и восточная синицы на северо-восточной окраине зоны симпатрии // *14-я Международ. орнитол. конф. Сев. Евразии*. 1. Тезисы. Алматы: 227.

Вдоль трассы БАМа (Верхнебуреинский и Солнечный районы) в июне и июле 2014 года преобладали *P. major*. В то же время *P. minor* встречена лишь однажды в посёлке Чегдомын, а в посёлке Эворон найден единственный фенотипический гибрид (самец). На этом участке БАМа *P. major* впервые найдена в посёлках Солони, Сулук, Берёзовый, Эворон, Солнечный. Везде отмечено гнездование. Оба вида отсутствуют в посёлках Амгунь и Хурмули.

На нижнем Амуре в октябре 2012 года *P. major* впервые наблюдали в селе Богородское (Ульчский район), где отмечали и *P. minor*. Оба вида не встречены в селе Анинские Воды (Ульчский район), городе Николаевск-на-Амуре, селе Красное (Николаевский район).

В Хабаровском районе в октябре 2014 года оба вида впервые найдены в селе Кукан, а в сёлах Томское, Наумовка и в пойме реки Урми отмечена только *P. minor*.

Таким образом, подтверждено существование северного пути расселения *P. major* по трассе БАМа. Выявлено осеннее пребывание *P. major* в 300 км севернее устойчивой группировки – в селе Богородское на Нижнем Амуре, и проникновение *P. major* на малоосвоенные человеком территории Хабаровского района.

ISSN 1026-5627
*Русский орнитологический журнал 2019, Том 28, Экспресс-выпуск **1834**: 4832-4833*

О зимовке водоплавающих птиц на озере Иссык-Куль

С.В.Кулагин, С.С.Сагымбаев

*Второе издание. Первая публикация в 2015**

Озеро Иссык-Куль в 1976 году было включено в список Рамсарской конвенции о водно-болотных угодьях, имеющих международное значение. В 2002 году Правительством Кыргызстана ратифицирована Рамсарская конвенция, в список рамсарских угодий включён Иссык-Куль как важный район зимовки водоплавающих птиц.

Первые учёты птиц на Иссык-Куле проводил Ф.Ф.Пятков в 1944-1946 годах. Систематические учёты начались только с созданием в 1948 году Иссык-Кульского заповедника и образованием в его структуре научного отдела (1964 год).

* Кулагин С.В., Сагымбаев С.С. 2015. О зимовке водоплавающих птиц на оз. Иссык-Куль // *14-я Международ. орнитол. конф. Сев. Евразии*. 1. Тезисы. Алматы: 279-280.

Данные многолетних учётов показывают, что основными местами концентрации зимующих водоплавающих птиц, как и раньше, остаются мелководья западной части и заливы восточной части Иссык-Куля. Так, в среднем по годам в западной части озера зимует от 40 до 50% всех водоплавающих птиц, в восточной части – от 25 до 30%, в северной – от 10 до 15%, в южной – около 5%. Общая численность зимующих птиц подвержена колебаниям. Так, в 1940-е годы на Иссык-Куле зимовало около 100 тыс. птиц, в 1960-е – около 60 тыс., в 1970-е – 50 тыс., в 1980-е – 35-45 тыс., в 1990-е – около 65 тыс. и в 2000-е годы – 46-60 тыс. Такие колебания численности зависят, в основном, от кормности и степени замерзания мелководий, в тёплые зимы на зимовку птиц остаётся больше.

В период зимовки на Иссык-Куле ежегодно отмечают более 40 видов водоплавающих и околоводных птиц. Многочисленными являются такие виды, как лысуха *Fulica atra* – от 25 до 30 тыс. особей, красноносый нырок *Netta rufina* – от 15 до 20 тыс., поганки 5 видов – 6-10 тыс., лебеди – около 2.5 тыс., речные утки – 1.2-3.2 тыс. Редки зимой: малый лебедь *Cygnus bewickii*, морянка *Clangula hyemalis*, пеганка *Tadorna tadorna*, черноголовый хохотун *Larus ichthyaetus*. Крупнейшее высокогорное озеро Иссык-Куль, располагаясь на основных миграционных путях птиц Азиатского континента, всегда играло заметную роль в жизни водоплавающих птиц.

ISSN 1026-5627
*Русский орнитологический журнал 2019, Том 28, Экспресс-выпуск **1834**: 4833-4835*

Хищничество серой неясыти *Strix aluco* в колониях прудовой ночницы *Myotis dasycneme*

А.П.Леонов, А.А.Панютина,
О.В.Бригадирова, А.В.Склеймина

*Второе издание. Первая публикация в 2003**

Необычную пищевую специализацию серой неясыти *Strix aluco* на добывании прудовых ночниц *Myotis dasycneme* наблюдали в 2000 году в окрестностях Звенигородской биостанции Московского университета (Одинцовский район, Московская область). Две колонии летучих мышей этого редкого для Подмосковья вида располагались под крышами зданий в нескольких километрах друг от друга. Первая из них, «мате-

* Леонов А.П., Панютина А.А., Бригадирова О.В., Склеймина А.В. 2003. Хищничество серой неясыти в колониях рукокрылых // *Материалы 4-й конф. по хищным птицам Сев. Евразии*. Пенза: 67-68.

ринская», состояла примерно из 300 особей; вторая, дочерняя (т. е. образованная перекочевавшими для размножения особями первой) – из 50 самок с детёнышами. На расстоянии до 0.5 км от них были обнаружены выводки серых неясытей, добывавших ночниц. За одним из них, с двумя хорошо летающими птенцами в возрасте более двух месяцев, были проведены ночные наблюдения.

Первое появление взрослых неясытей у колонии летучих мышей отмечено 2 июля, а уже 8 июля совы перестали здесь охотиться. Время начала охоты сов практически не менялось в течение всего периода наблюдений (около 22 ч), окончание – в 3 ч – 3 ч 30 мин, причём вылет прудовых ночниц из убежища происходил после появления хищника вблизи колонии. Первое время отмечали только одиночную охотившуюся взрослую особь: неясыть присаживалась на край карниза крыши и ожидала вылета летучих мышей. По локационным движениям головы и характерной позе птицы, предшествующей броску на добычу, можно было судить, что сова ориентировалась на шорох и коммуникационные сигналы, которые ночницы активно издают в слышимом диапазоне перед выходом из убежища. Неясыть поджидала момент, когда зверёк покажется из-под крыши здания, делала бросок и схватывала летучую мышь до того, как та успевала взлететь. Преследование ночницы в воздухе (до 20-30 м), которое мы наблюдали в нескольких случаях, не было успешным. Всего, судя по оценке численности прудовых ночниц в этой колонии до и после появления хищника, неясытью было выловлено около 15 зверьков. К концу периода наблюдений хищнику удавалось добывать не более одного зверька за ночь, что, по-видимому, связано с перемещением большей части колонии в другое убежище (к этому времени начался отток части особей в «материнскую» колонию), а также с некоторыми изменениями поведения ночниц (смена места вылета).

После нескольких ночей успешной охоты взрослых сов слётки неясыти стали чаще перемещаться в сторону колонии рукокрылых (как известно, в период перехода совят к самостоятельной охоте они часто преследуют родителей, перелетая на значительные расстояния от гнезда). 6 июля один из слётков предпринял попытку охоты на летучих мышей. Отлов птенцов показал, что их вес был близок к минимальным значениям, что свидетельствовало о недостаточной обеспеченности выводка кормом. Сходным было распределение по территории выводков серой неясыти и локализация колоний летучих мышей в 2002 году, но случаев охотничьего поведения, подобного описанному выше не регистрировали. Сравнение обилия потенциальных видов-жертв *(Clethrionomys glareolus*, *Sylvaemus uralensis)* в этом районе в разные годы (2000 и 2002) не показало значимых межгодовых различий в доступности этих видов грызунов.

Таким образом, лабильность охотничьего поведения и пищевых связей серой неясыти позволяют этому виду использовать специфические приёмы охоты в местах локальной концентрации жертв (известны и другие случаи массового добывания этими совами птиц, рукокрылых, дождевых червей и др.). Нужно также отметить, что в данном случае молодые птицы пытались самостоятельно охотиться на прудовых ночниц, что может служить интересным примером запечатления добычи слётками серой неясыти.

Авторы благодарны сотруднику Зоомузея МГУ А.В.Борисенко за помощь в работе и консультации.

ISSN 1026-5627
*Русский орнитологический журнал 2019, Том 28, Экспресс-выпуск **1834**: 4835*

Дневная охота ушастой совы *Asio otus*

Дж.М.Байлдон

*Перевод с английского. Первая публикация в 1978**

В статье о полевом определении ушастой *Asio otus* и болотной *A. flammeus* сов (Davis, Ptytherch 1976) упоминается, что гнездящиеся в северных широтах ушастые совы из-за очень коротких летних ночей бывают вынуждены охотиться при дневном свете. В юго-восточной Баварии тёмное время суток летом достаточно длинное. Однако во вторую неделю июня 1975 года около Айгена на реке Инн я наблюдал охоту ушастых сов днём с 16 ч над сенокосами и посевами в долине реки Инн. Местные орнитологи заверили меня, что такое поведение ушастых сов не является здесь необычным.

Литература

Davis A.H., Ptytherch R. 1976. Field identification of Long-eared and Short-eared Owls // *Brit. Birds* **69**, 8: 281-287.

* Bayldon J.M. 1978. Daylight hunting by Long-eared Owls // *Brit. Birds* **71**, 2: 88. Перевод с англ.: А.В.Бардин.