ISSN 1026-5627

# Русский орнитологический журнал

2020
XXIX

ЭКСПРЕСС-ВЫПУСК
2017
EXPRESS-ISSUE

Русский орнитологический журнал
The Russian Journal of Ornithology
*Издаётся с 1992 года*

Том XXIX

Экспресс-выпуск • Express-issue

# 2020 № 2017

## СОДЕРЖАНИЕ

6131-6137 Дальность кормовых перемещений серых журавлей *Grus grus*, скапливающихся в долине озера Маныч-Гудило. А.В.ЗАБАШТА

6138-6140 Регистрации залётов конюги-крошки *Aethia pusilla* во внутренние районы Приморского края. С.Г.СУРМАЧ, Ю.Н.ГЛУЩЕНКО

6141-6150 Новые виды авифауны Алтайского края. А.Л.ЭБЕЛЬ

6150-6151 Зимняя встреча полевого луня *Circus cyaneus* в Саратовской области. Е.Ю.МЕЛЬНИКОВ, З.Р.ЗЕНЧЕНКО

6152-6156 Минеральное питание сибирских вьюрков *Leucosticte arctoa* и полевых воробьёв *Passer montanus* на стенах кирпичных зданий на Алтае. Н.Н.БЕРЕЗОВИКОВ

6156-6159 Сирийский дятел *Dendrocopos syriacus* – новый вид птиц в Республике Мордовия. С.Н.СПИРИДОНОВ, Н.П.КАРАНОВ

6159-6162 Трубконосые птицы Procellariiformes в акватории Командорских островов. Д.В.ПИЛИПЕНКО, Е.Г.МАМАЕВ

6163 Редкий гибрид гоголя *Bucephala clangula* и лутка *Mergellus albellus*. И.М.ЗАЛЕССКИЙ

*Редактор и издатель А.В.Бардин*
Кафедра зоологии позвоночных
Санкт-Петербургский университет
Россия 199034 Санкт-Петербург

© Русский орнитологический журнал, 2020
Дата опубликования: 27 декабря 2020

Русский орнитологический журнал
The Russian Journal of Ornithology
*Published from 1992*

Volume XXIX
Express-issue

# 2020 № 2017

## CONTENTS

6131-6137 Range of foraging movements of common cranes *Grus grus*, gathering in the valley of Manych-Gudilo lake. A.V.ZABASHTA

6138-6140 Registrations of the least auklet *Aethia pusilla* in the inner regions of Primorsky Krai. S.G.SURMACH, Yu.N.GLUSCHENKO

6141-6150 New species of avifauna of Altai Krai. A.L.EBEL

6150-6151 Winter sighting of the hen harrier *Circus cyaneus* in the Saratov Oblast. E.Yu.MEL'NIKOV, Z.R.ZENCHENKO

6152-6156 Extraction of minerals by Asian rosy finches *Leucosticte arctoa* and tree sparrows *Passer montanus* on the walls of brick buildings in Altai. N.N.BEREZOVIKOV

6156-6159 The Syrian woodpecker *Dendrocopos syriacus* – a new bird species in the Republic of Mordovia. S.N.SPIRIDONOV, N.P.KARANOV

6159-6162 Procellariiforms in the water area of the Commander islands. D.V.PILIPENKO, E.G.MAMAEV

6163 Rare hybrid of the common goldeneye *Bucephala clangula* and the smew *Mergellus albellus*. I.M.ZALESSKY

*A.V.Bardin, Editor and Publisher*
Department of Vertebrate Zoology
St. Petersburg University
St. Petersburg 199034 Russia

© The Russian Journal of Ornithology, 2020

*ISSN 1026-5627*
*Русский орнитологический журнал 2020, Том 29, Экспресс-выпуск* ***2017****: 6131-6137*

# Дальность кормовых перемещений серых журавлей *Grus grus*, скапливающихся в долине озера Маныч-Гудило

А.В.Забашта

*Алексей Владимирович Забашта*. ФКУЗ Ростовский-на-Дону противочумный институт Роспотребнадзора, ул. М. Горького, 117/40, Ростов-на-Дону, 344002, Россия.
E-mail: zabashta68@mail.ru

*Поступила в редакцию 20 декабря 2020*

Миграционная остановка серых журавлей *Grus grus* в долине озера Маныч-Гудило существует уже несколько десятилетий. В периоды сезонных перелётов здесь собираются тысячи птиц, а десятки и сотни журавлей остаются на лето. Места ночёвочных скоплений журавлей в Ростовской области приурочены преимущественно к охранной зоне Ростовского заповедника и его отдельных участков на территории Орловского и Ремонтненского районов. Переночевав, серые журавли разлетаются по окрестностям на сельскохозяйственные поля и участки степи на кормёжку и водопой. Дальность перемещений составляет 5-15 км от мест ночёвок (Белик 2013, 2004, Миноранский 2008).

Проведённые наблюдения дают основание полагать, что дальность кормовых перелётов серых журавлей существенно превышает указанное выше значения.

Материал для настоящего сообщения собран во время регулярных поездок в 2018-202020 годах на юго-восток Ростовской области (Ремонтненский, Орловский, Пролетарский, Сальский, Песчанокопский районы) и прилегающие районы Калмыкии (Яшалтинский, Городовиковский). Учёты серых журавлей проведены преимущественно на территориях вдоль автомобильных дорог: Орловский-Курганный-Ремонтное-Первомайское; Сальск-Яшалта-Матросово-Бага Тугтун; Сальск-Городовиковск-Тахта-Родыки-Раздельный-Развильное-Песчанокопское.

Места обнаружения стай серых журавлей и наблюдаемые направления их локальных перемещений, показаны на карте (рис. 1).

В марте первая пролётная стая серых журавлей (56 особей), летящая в северо-западном направлении, отмечена 9 марта 2020 поблизости от посёлка Орловский, но на сельскохозяйственных полях и степных участках журавли в этом месяце не регистрировались. В апреле также больших скоплений журавлей на осмотренных территориях наблюдать не приходилось. Только 14 апреля 2020 в 3 км восточнее хутора Пролетарский на пологих склонах степной балки держалось около 80 птиц.

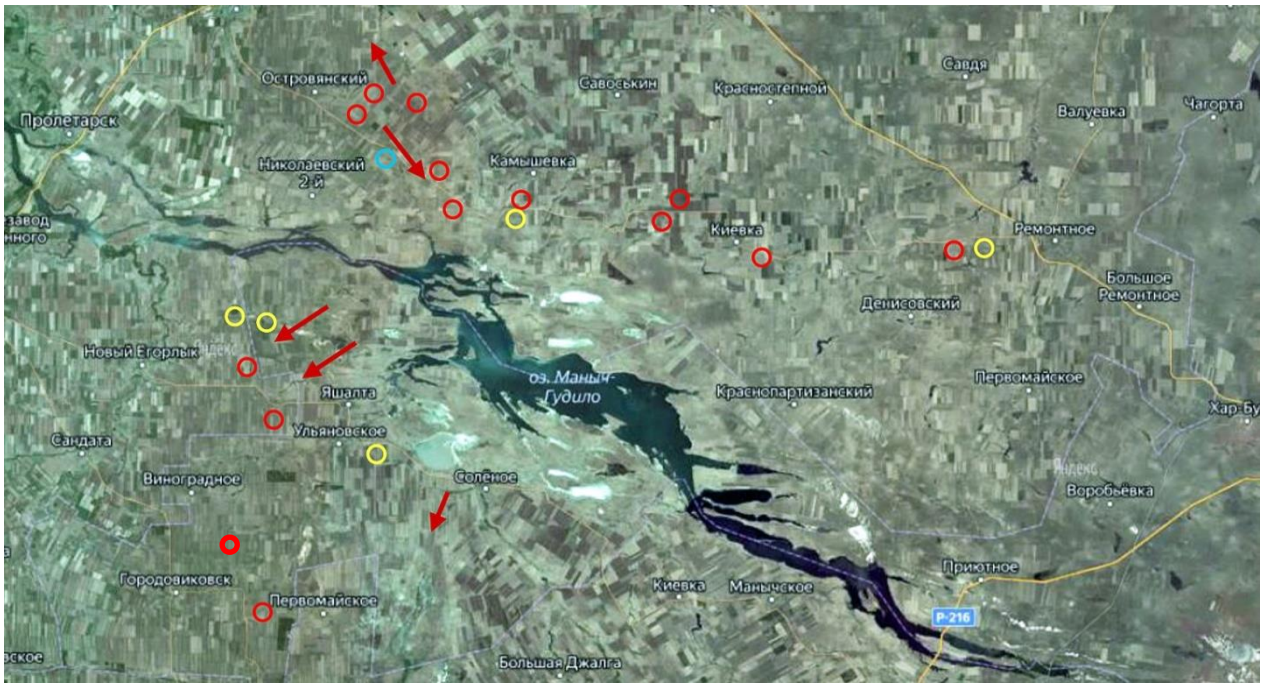


Рис. 1. Весенние (голубые кружки), летние (жёлтые кружки), осенние (красные кружки) встречи стай серых журавлей и направление перелёта их стай (красные стрелки).

Рис. 2. Летующие серые журавли *Grus grus* в степи южнее хутора Камышевка. Орловский район, Ростовская область. 9 июня 2019. Фото автора.

В летнее время стаи серых журавлей стали встречаться чаще. Так, в июне-июле 2019 года около 50 птиц кормилось в степи южнее хутора Камышевка в 0.5 км от кошары (рис. 2). А 21 июля 2018, уже после уборки зерновых, около 200 серых журавлей держалось в 10 км западнее села Ремонтное на стерне возле реки (балки) Булгта.

Рис. 3. Серые журавли *Grus grus* на одном и том же поле южнее хутора Камышевка. Орловский район, Ростовская область. Вверху – 6 октября 2019, внизу – 11 ноября 2018. Фото автора.

Рис. 4. Серые журавли *Grus grus* на водопое у скважины с пресной водой поблизости от кошары южнее хутора Камышевка. Орловский район, Ростовская область. 6 октября 2019. Фото автора.

В Яшалтинском районе Калмыкии стая серых журавлей (около 40 особей) отмечена 30 мая 2019 в верховьях балки возле пруда, расположенного примерно посередине между посёлками Бага Тугтун и Пролетарский. В 700 м от этого пруда находится полевой стан с ангаром и различной самоходной техникой. 22 июня на мелководье и прилегающей луговине отмечено 26 птиц и ещё около 30 серых журавлей кормились на степном участке в 7 км к западу от этого пруда, уже на территории Сальского района Ростовской области. Очевидно, все наблю-

даемые в этом районе птицы затем объединялись в одну общую стаю, так как в течение июля-августа 2019 года этот пруд служил постоянным водопоем и местом отдыха 50-80 серым журавлям. Птицы отмечались здесь ежедекадно, а колебания их числа, по-видимому, связаны с задержкой небольших групп журавлей на местах кормёжки. Журавли продолжали слетаться на пруд почти до полного его высыхания, и последний раз регистрировались здесь 13 сентября. В летнее время ещё 4 серых журавля отмечено 4 августа 2020 на стерне в нескольких километрах от села Березовское.

Рис. 5. Серые журавли *Grus grus* на полях у подножья Сало-Манычской гряды. Орловский район, Ростовская область. 6 октября 2019. Фото автора.

Рис. 6. Серые журавли *Grus grus* на озимых
севернее хутора Черкесский (вверху) и севернее хутора Львов (внизу).
Орловский район, Ростовская область. 6 октября 2019. Фото автора.

Осенью скопления серых журавлей на сельскохозяйственных полях регистрировались часто, что связано с общей высокой численностью этих птиц на миграционной остановке в районе озера Маныч-Гудило и

разлётом журавлей на кормёжку по окрестностям. Стая из 600 особей отмечена 11 ноября 2018 на сохранившейся стерне зерновых южнее хутора Камышевка, а далее ещё 700 журавлей держалось на поле озимых южнее хутора Николаевский (рис. 3). На этих же полях 6 октября следующего, 2019 года отмечены более 700 серых журавлей, которые кормились на пашне, и около 250 птиц собралось на водопое у скважины с пресной водой (рис. 4, 5). Возле неё были оборудованы поилки для скота, пасущегося поблизости, а излишки воды небольшим ручьём стекали в низину. В отсутствие домашних животных к скважине и ручью слетались сотни серых журавлей. В этот же день далее к северо-западу около 400 птиц отмечено на озимых севернее хутора Черкесский и ещё 200 особей севернее хутора Львов (рис. 6).

В последнем месте большинство журавлей держалось на полях озимых, пашню использовали только небольшие стаи. Поскольку вокруг этих населённых пунктов поля разграничивались достаточно мощными лесополосами, с расстояниями между ними 500 и 900 м, большие стаи журавлей распадались на мелкие по 4-20, иногда до 70 особей. Была заметна зависимость величины стаи от ширины поля между лесополосами: при ширине 900 м стаи насчитывали большее число особей, чем на полях шириной 500 м. На узких полях птицы вели себя насторожено и быстро взлетали при приближении автомобиля. На одном из полей поблизости от скопления серых журавлей держался орлан-белохвост *Haliaeetus albicilla*, что тоже вызывало у птиц тревогу и при полёте его на небольшой высоте приводило к перемещению птиц в другое место, хотя попыток нападения на журавлей хищник не делал. В одном случае пролетающий орлан и проезд сельскохозяйственной техники привели к взлёту, по-видимому, всех журавлей, державшихся в этом районе. Птицы объединились в общую стаю и начали кружиться, а затем около 130 особей полетело на юго-восток, к низовьям Хорёвой балки, а 70 особей направилось на северо-запад, удаляясь от долины Маныча к реке Большая Куберле.

Спустя две недели, 19 октября 2019, мы проехали по тем же самым местам. Около 180 серых журавлей отмечено на пашне в 15 км западнее села Ремонтного. Ещё около 250 птиц держалось на озимых между сёлами Подгорное и Киевка. Далее на границе Ремонтненского и Орловского районов 400 журавлей кормились на озими, а ещё 300 особей на пашне. На поле южнее Камышевки и на водопое, где в предыдущую поездку было много журавлей, птицы отсутствовали, а дальше 400 особей отмечено на поле озимых южнее хутора Николаевский (рис. 7). Окрестности хутора Черкесский в этот раз не посещались, но на полях севернее хутора Львов держалось отдельными стайками по 4-30 особей всего 110 серых журавлей, а на одном широком поле озимых возле лесного массива – ещё около 180 птиц.

Рис. 7. Серые журавли *Grus grus* на озимых южнее хутора Николаевский. Орловский район, Ростовская область. 19 октября 2019. Фото автора.

Кормовые перелёты стай серых журавлей отмечены и в Яшалтинском районе Калмыкии, где 23 октября 2019 наблюдался интенсивный перелёт стай этих птиц на сельскохозяйственные поля. Около 10 ч около села Березовское на юго-запад пролетели две стаи общей численностью около 100 журавлей, но где они сели, установить не удалось. Примерно через час в том же направлении севернее Яшалты пролетело ещё около 600 журавлей отдельными стаями по 10-50 особей. Далее в районе посёлка Бага Тугтун наблюдались последние две стаи 30 и 40 особей, следующие за основной массой птиц. При возвращении спустя 2 ч в Сальск небольшое скопление серых журавлей (около 50 особей) было отмечено юго-восточнее села Романовка на двух смежных полях озимых по границе Калмыкии и Ростовской области. Ещё несколько десятков птиц кружилось над полями северо-западнее этого села. Скорее всего, это были журавли, перелёт которых наблюдался в районе Яшалты и остальные птицы осели где-то на полях поблизости.

В обследованных районах Калмыкии последние серые журавли, кормящиеся на сельскохозяйственных полях, отмечены 16 ноября 2019 восточнее посёлка Амур-Санан (Городовиковский район). На одном поле держалось 8 особей, которые вскоре улетели в южном направлении, а на соседнем одиночный серый журавль так и остался кормиться на озими, несмотря на трубные звуки, доносящиеся от улетающей стаи.

За всё время наблюдений и осмотра мест скоплений серых журавлей какой-либо значительной гибели птиц не наблюдалось. Только однажды 6 октября 2019 южнее хутора Камышевка на месте кормёжки большой стаи журавлей обнаружены свежие останки одной особи, которую доедали две собаки, явно прибежавшие с ближайшей кошары, а над ними кружилась пара чёрных коршунов *Milvus migrans*.

Все отмеченные в дневное время стаи серых журавлей, несмотря на разную удалённость от озера Маныч-Гудило, после кормёжки и водопоя перелетали в его долину, выбирая, по-видимому, одно из мест, где скопления серых журавлей на ночёвках известны уже многие годы. На это указывает и то, что на более удалённых территориях Ремонтненского, Орловского, Сальского, Песчанокопского районов Ростовской области и Городовиковского района Калмыкии (за исключением одной упомянутой стаи), обладающих аналогичными кормовыми условиями, серые журавли не встречены. Перелетая на кормёжку, большинство журавлей, по-видимому, выбирает ближайшие от места ночёвки сельскохозяйственные поля. Стаи птиц, отмеченные южнее хуторов Камышевка и Николаевский, находились в 10-15 км от известных мест ночёвки в пределах охранной зоны Ростовского заповедника. Такое же расстояние разделяет Стариковский участок заповедника, где также известна концентрация журавлей на ночёвке с местами встреч стай между сёлами Подгорное и Киевка, а также на границе Ремонтненского и Орловского районов. Скопления журавлей на полях в окрестностях хуторов Черкесский и Львов, а также все наблюдавшиеся птицы в Калмыкии были удалены на 25-30 км от ближайших известных мест ночёвок. Расстояние в 30-35 км разделяет и места кормёжек стай серых журавлей, отмеченных западнее села Ремонтное, от озера Цаган-Хак – участка Ростовского заповедника в Ремонтненском районе, где также известны ночёвочные скопления этих птиц. Встреча небольшой стаи серых журавлей в Городовиковском районе Калмыкии на расстоянии более 40 км от озера Маныч-Гудило, очевидно, уже не относится к кормовым перемещениям, а связана с задержкой птиц при их отлёте на зимовку, так как ко времени наблюдения этой стаи (16 ноября 2019) подавляющее большинство журавлей, как правило, покидает долину озера. Таким образом, полученные данные показывают, что разлёт стай серых журавлей во время миграционной остановки достигает, а в некоторых случаях и превышает 30 км от их мест ночёвки, причём это касается и летующих в районе озера Маныч-Гудило птиц.

Литература

Белик В.В. (2002) 2013. Современное состояние популяций особо охраняемых степных птиц в долине озера Маныч-Гудило // *Рус. орнитол. журн.* **22** (889): 1597-1615.

Белик В.П. 2004. Птицы долины озера Маныч-Гудило: Non-Passeriformes // *Тр. заповедника «Ростовский»* **3**: 111-177.

Миноранский В.А. 2008. Журавли (Gruidae) на юге европейской части России // *Аридные экосистемы* 14 (35/36): 47-56.

*ISSN 1026-5627*
*Русский орнитологический журнал 2020, Том 29, Экспресс-выпуск* ***2017****: 6138-6140*

# Регистрации залётов конюги-крошки *Aethia pusilla* во внутренние районы Приморского края

С.Г.Сурмач, Ю.Н.Глущенко

*Сергей Григорьевич Сурмач*. ФНЦ Биоразнообразия ДВО РАН,
пр. 100-летия Владивостока, д. 159, Владивосток, 690022, Россия. E-mail: ussuriland@mail.ru
*Юрий Николаевич Глущенко*. Дальневосточный Федеральный университет, филиал в Уссурийске (Школа педагогики), ул. Некрасова, д. 35, г. Уссурийск, 692500, Россия. Тихоокеанский институт географии ДВО РАН, ул. Радио, д. 7, Владивосток, 690041, Россия. E-mail: yu.gluschenko@mail.ru

*Поступила в редакцию 24 декабря 2020*

Представители семейства чистиковых Alcidae являются настоящими морскими птицами, связанными с прибрежными участками суши почти исключительно в гнездовой период. Известны лишь редкие случаи их осенних залётов вглубь материка: люрика *Alle alle* – на Колыму в её среднем течении (Шемякин 2017), в бассейн Волги (Бородин 1988; Ластухин 2014), Ивановскую область (Сингер 1998), на реку Свирь и Ладожское озеро (Попельнюх 2002), в Хмельницкую область Украины (Гулай 1983); тонкоклювой кайры *Uria aalge* – в Пермскую область (Шепель и др. 1987). Исключением являются представители рода пыжиков *Brachyramphus*, гнёзда которых могут располагаться в десятках километров от морского побережья. Для Приморского края известны три внутриматериковые находки азиатского пёстрого пыжика *Brachyramphus perdix*. Две из них относятся к среднему течению Бикина (Поливанова, Глущенко 1977; Глущенко и др. 1986) и одна – к озеру Ханка (Шибаев 1990), то есть этих птиц встречали на расстоянии 150-200 км от ближайшего побережья Японского моря.

Совершенно невероятной казалась регистрация конюги-крошки *Aethia pusilla* в окрестностях села Каменушка (Уссурийский городской округ). По словам респондента, птица была обнаружена мёртвой поздней осенью 1970 года. Этот экземпляр, оказавшийся взрослой особью в зимнем наряде, доставлен на кафедру зоологии Уссурийского государственного педагогического института (ныне Школа педагогики Дальневосточного федерального университета), где его удалось сохранить (рис. 1). Однако сообщение об этом факте не было опубликовано, поскольку данные о месте находки тогда посчитали искажёнными.

Очередной залёт конюги-крошки вглубь материка зарегистрирован 30 ноября 2020. Живая, но не способная к полёту птица была подобрана на заснеженной лесной дороге в низовьях реки Большая Уссурка (Иман) в 185 км от морского побережья. Место находки (46°14'51" с.ш., 134°59'09" в.д.) представляет собой участок разреженного хвойно-широколиственного леса, расположенный в истоках небольшого ключа

(высота 250 м н.у.м.), на удалении около 30 км от ближайшей открытой воды (незамерзающий участок русла Большой Уссурки). От бассейна Японского моря этот район отделён осевым хребтом Сихотэ-Алинь с высотами водораздельного гребня от 700 м над уровнем моря. В тепле (охотничье зимовье) птица заметно активизировалась: охотно купалась в ведре с пресной водой, ныряла, перепархивала, легко шла на руки. К сожалению, сохранить её живой не удалось.

Рис. 1. Взрослая конюга-крошка *Aethia pusilla* в зимнем наряде, найденная мёртвой поздней осенью 1970 года в окрестностях села Каменушка (Уссурийский городской округ).

Рис. 2. Молодая конюга-крошка *Aethia pusilla*, подобранная живой 30 ноября 2020 в низовьях реки Большая Уссурка (Иман).

Данный экземпляр (рис. 2) оказался молодым самцом (семенники: 0.3×2.5 и 0.5×3.0 мм) в средней степени истощения и без признаков травм. Его размеры, мм: длина тела от кончика клюва до кончика хвоста 161; размах крыльев 332; длина крыла (в прижатом состоянии) 96; расстояние между вершинами первостепенных и второстепенных ма-

ховых 26; хвост (длина центральных рулевых) 31.5; длина цевки 20; длина клюва – от угла рта 17.5, ото лба 17.0; высота и ширина клюва на уровне ноздрей – 5.2 и 6.5, соответственно.

Примечательно, что конюга-крошка была обнаружена «в компании» с одиночной серой цаплей *Ardea cinerea* – видом, для которого вышеописанная обстановка также является совершенно несвойственной. Не исключено, что обе птицы оказались здесь вследствие общей причины, однако, анализ метеорологической обстановки в регионе не позволил увязать этот залёт с погодными аномалиями. Ближайший по времени мощный циклон, сопровождавшийся ледяным дождём и обильным снегопадом, пришёлся на 19 ноября, что значительно раньше даты поимки птицы. Судя по тому, что конюга в первое время обильно испражнялась, период времени от последнего приёма пищи до момента попадания в руки не мог быть долгим. Вероятнее всего, птица была найдена вскоре после залёта; менее вероятно предположение о том, что какое-то время она находила возможность кормиться в условиях внутреннего пресного водоёма.

*Авторы выражают искреннюю благодарность С.А.Соколову и О.В.Арапову, за проявленный интерес к этой необычной находке и предпринятые усилия по сохранению и доставке тушки конюги-крошки во Владивосток.*

Литература

Бородин О.В. (1988) 2014. К авифауне Ульяновской области // *Рус. орнитол. журн.* **23** (1007): 1725-1727.

Глущенко Ю.Н., Шибнев Ю.Б., Медведев В.Н. (1986) 2012. Заметки о новых для Приморья и редких птицах // *Рус. орнитол. журн.* **21** (810): 2693-2694.

Гулай В.И. (1983) 2005. Люрик *Alle alle* на западе Украины // *Рус. орнитол. журн.* **14** (286): 395.

Ластухин А.А. 2014. Наблюдение люрика *Alle alle* на Волге в Чувашии // *Рус. орнитол. журн.* **23** (998): 1448-1449.

Поливанова Н.Н., Глущенко Ю.Н. 1977. Новые данные о некоторых редких и малочисленных птицах Приморья // *7-я Всесоюз. орнитол. конф.* Киев, **1**: 95-96.

Попельнюх В.В. 2002. Встреча люрика *Alle alle* в Нижнесвирском заповеднике // *Рус. орнитол. журн.* **11** (180): 261-262.

Сингер И.А. 1998. О залёте люрика в Ивановскую область // *Редкие виды птиц Нечерноземного центра России*. М.: 258.

Шемякин Е.В. 2017. Встреча люрика *Alle alle* в среднем течении Колымы в Якутии // *Рус. орнитол. журн.* **26** (1515): 4422-4424.

Шепель А.И., Шохрин В.П., Казаков В.П. (1987) 2020. Орнитологические находки в Пермской области // *Рус. орнитол. журн.* **29** (1943): 3009-3011.

Шибаев Ю.В. 1990. Длинноклювый пыжик *Brachyramphus marmoratus* Gmelin, 1789 // *Птицы СССР. Чистиковые*. М.: 82-88.

*ISSN 1026-5627*
*Русский орнитологический журнал 2020, Том 29, Экспресс-выпуск* ***2017****: 6141-6150*

# Новые виды авифауны Алтайского края

А.Л.Эбель

*Алексей Леонович Эбель*. Союз охраны птиц России, Барнаул, Россия. E-mail: alexey_ebel@mail.ru

*Поступила в редакцию 26 декабря 2020*

В последние годы в Алтайском крае значительно увеличилось количество любителей-натуралистов, в результате заметно возрос объём сведений о фенологии и распространении птиц. С целью облегчения обработки массива данных любителям рекомендуется размещать свои наблюдения в открытых базах данных, что помогает, во-первых, определять виды по фотографиям, привлекая к этому экспертное сообщество, а во-вторых – иметь обратную оперативную связь с наблюдателями. В первую очередь мы используем в такой работе набирающую всё большую популярность платформу iNaturalist.org, а также фотосайт «Птицы Сибири» (sibirds.ru). Благодаря такому взаимодействию с широким кругом наблюдателей, с 2017 года было встречено и достоверно определено 9 новых для авифауны Алтайского края видов. Сведения о 8 из них приводятся ниже. Интересным представляется тот факт, что 4 вида, отмеченных в крае впервые в 2020 году, имеют ареалы, находящиеся восточнее нашей территории, а виды птиц, впервые встреченные в 2017-2019 годах, – западнее.

Поскольку аннотированный список авифауны Алтайского края отсутствует, мы в этой работе в первую очередь исходим из данных монографий (Сушкин 1938; Кучин 2004, 2007) и справочников, описывающих видовой состав территорий Сибири (Коблик и др. 2006; Букреев и др. 2006; Рябицев 2014).

**Горбоносый турпан** *Melanitta stejnegeri*. Гнездовой ареал вида в России находится восточнее Енисея, имеется изолированный участок гнездования в Алтайской горной системе. Ближайшее к Алтайскому краю возможное место гнездования горбоносого турпана – Усть-Канский район Республики Алтай, где в предгнездовое время на озёрах Канской степи наблюдаются пары (наблюдения автора), но это место находится всё же в горной местности.

Залёты в Западную Сибирь под Томск и на север Барабинской степи были известны вплоть до начала второй половины XX века. На основе встреч в 1963 году на реке Кеть в Томской области предполагалось гнездование (Гынгазов, Миловидов 1977). В летнее время в 1991 году были встречи этого вида на сопредельной равнинной территории Казахстана на озере Алаколь, где горбоносые турпаны наблюдались с июня по сентябрь, авторы посчитали, что это залёт неразмножающих-

ся птиц (Лопатин, Сигбатуллин 1991). К востоку от Алтайского края на степных озёрах Хакасии существует обособленная популяция, численность которой снижается (Савченко, Емельянов 2014). Известен также случай появления этого вида в конце августа 2017 года на северо-востоке Кемеровской области*.

Рис.1. Горбоносый турпан *Melanitta stejnegeri* на озере Смирненькое. 24 мая 2020. Фото Л.В.Пожидаевой.

24 мая 2020 одиночный самец горбоносого турпана (рис. 1) был замечен среди других водоплавающих на водоёме у села Смирненькое Кулундинского района†. Птица наблюдалась непродолжительное время, перелетала. Следует отметить, что в это время внутри Алтайской горной страны птицы этого вида ещё не приступают к гнездованию, поскольку большинство высокогорных озёр, где они гнездятся, ещё покрыты льдом.

**Канадский журавль** *Grus canadensis*. Основная часть ареала этого журавля расположена в Северной Америке, в России он гнездится на крайнем северо-востоке, преимущественно на Чукотке. Несмотря на то, что залёты этого вида в Западную Европу регистрируются с завидной регулярностью, в пределах России встречи его на удалении от области гнездования достаточно редки. Ближайшая к Алтайскому краю встреча зафиксирована в 2013 в Бурятии (Баженова 2015).

30 июля 2020 на северной стороне озера Малые Ракиты (Рубцовский район) вспугнули двух журавлей, один из них чуть позже вернулся, и его удалось сфотографировать (рис. 2). Это оказался канад-

* https://north.eurasia.birds.watch/v2photo.php?l=ru&s=056700464&n=1&si=sib
† https://www.gbif.org/occurrence/2634078707

ский журавль*. Автор наблюдения В.В.Жижков указывает, что похожие птицы (также 2 особи) наблюдались им в этом же месте 24 апреля 2020, но сфотографировать их тогда не удалось.

Рис.2. Канадский журавль *Grus canadensis* и серая цапля *Ardea cinerea*на озере Малые Ракиты. 30 июля 2020. Фото В.В.Жижкова.

Рис. 3. Монгольский зуёк *Charadrius mongolus* в стае с 4 галстучниками *Charadrius hiaticula* и чернозобиком *Calidris alpina*. Окрестности села Заковряшино, Крутихинский район. 31 мая 2020. Фото А.Н.Кочеткова.

* https://north.eurasia.birds.watch/v2photo.php?l=ru&s=057500712&n=all&si=sib

**Монгольский зуёк** *Charadrius mongolus* имеет дизъюнктивный гнездовой ареал, участки которого значительно удалены от Алтайского края. Также в стороне от нашей территории пролегают и его пролётные пути. Данных о встречах монгольского зуйка в Западной Сибири нет, в июне 2019 года он наблюдался у Красноярска*. 31 мая 2020 одиночный монгольский зуёк наблюдался у села Заковряшино Крутихинского района в пролётной стае, состоящей из 4 галстучников *Charadrius hiaticula* и 1 чернозобика *Calidris alpina* (рис. 3)†,‡. Большое количество фотографий этого кулика в разных ракурсах позволили достоверно определить вид.

Рис. 4. Острохвостые песочники *Calidris acuminata* на очистных со-оружениях у Бийска. 12 июля 2020. Фото В.Н.Панкратова.

**Острохвостый песочник** *Calidris acuminata* распространён восточнее нашей территории, его гнездовой ареал охватывает зону тундр от дельты Лены к востоку до Чаунской губы и западной части Чукотского полуострова. В летне-осенний период периодически отмечается в Хакасии и Туве (Савченко и др. 2012), приводится в списке птиц Новосибирской области (Балацкий 2006). Залёты вида в Западную Европу регистрируются довольно часто, сообщается о возможной встрече в Московской области (Скачков 2013), в июле-августе бродячие особи периодически отмечаются в Казахстане на Сорбулакской системе озёр у города Алматы§.

* https://north.eurasia.birds.watch/v2photo.php?l=ru&s=051700797&n=1&si=sib
† https://www.gbif.org/occurrence/2634132023
‡ https://www.gbif.org/occurrence/2634451901
§ https://birds.kz/v2taxgal.php?s=227&l=ru&p=0

В 2020 году зафиксированы 2 достоверные встречи острохвостого песочника в Алтайском крае. 12 июля пара этих куликов была сфотографирована на отстойниках у Бийска (рис. 4)*, а 18 июля – одиночная особь в стае других песочников у Камня-на-Оби†. Имеется ещё одно наблюдение предположительно этого вида, но в данном случае фотография не позволяет достоверно определить вид: одиночная птица встречена 16 августа 2020 у озера Моховое в Топчихинском районе‡.

Рис. 5. Самка туркестанского жулана *Lanius phoenicuroides*.
Ключевский район, Алтайский край. 26 мая 2017. Фото А.Л.Эбеля.

**Туркестанский жулан** *Lanius phoenicuroides*. Северо-восточная граница ареала этого вида на территории Казахстана проходит по 48 параллели, опускаясь к Алтаю до 50 параллели (Степанян 2003), при этом в северной и восточной части ареала туркестанский жулан имеет широкую зону гибридизации с обыкновенным жуланом *Lanius collurio* (Панов 2008). Гибридные особи в ряде источников указываются как *Lanius phoenicuroides karelini*, типичной их особенностью является серый цвет верха головы и спины. Ближайшая к нам известная гибридная зона – окрестности Семипалатинска, где гнездование единичных пар *L. ph. karelini* указывалось для начала XX века (Хахлов, Селевин

* https://north.eurasia.birds.watch/v2photo.php?l=ru&s=052402268&n=1&si=sib
† https://north.eurasia.birds.watch/v2photo.php?l=ru&s=054501862&n=1&p=0&si=sib
‡ https://www.gbif.org/occurrence/2851201466

1928). И в настоящее время здесь существует гибридная популяция, в которой порой попадаются особи фенотипически неотличимые от *L. ph. phoenicuroides*[*]. Аналогичная ситуация наблюдалась в Оренбургской области, где туркестанский жулан был обнаружен на гнездовании в смешанной паре с самкой предположительно гибридного происхождения (Коршиков, Корнев 2003). В Зоологическом музее Московского университета хранится тушка этого вида, коллектированная в Туве (Коблик и др. 2006), что может свидетельствовать о достаточно дальних залётах этого вида. У села Савкино Баганского района Новосибирской области туркестанский жулан сфотографирован 6 июня 2015[†].

Нами самка туркестанского жулана встречена и сфотографирована 26 мая 2017 в Ключевском районе Алтайского края между озёрами Желтырь и Курневатое (рис. 5)[‡]. Птица держалась одного места на границе тростниковых зарослей и лоха, характер пребывания не выяснен.

Рис. 6. Лесная завирушка *Prunella modularis*, пойманная в паутинную сеть. Окрестности села Усть-Катунь, Бийский район. 10 октября 2019. Фото А.Е.Беспалова.

[*] https://birds.kz/v2taxgal.php?sortby=1&sor=desc&saut=393&s=424&p=0&l=ru
[†] https://north.eurasia.birds.watch/v2photo.php?l=ru&s=052100274&n=1&si=sib
[‡] https://www.gbif.org/occurrence/2576369951

**Лесная завирушка** *Prunella modularis*. В сопредельных с Алтайским краем регионах вид отмечался на берегу Телецкого озера (Республика Алтай) 6 июля 1974 (Кучин 2007), есть упоминание о встрече лесной завирушки 23 сентября 1973 в Здвинском районе Новосибирской области (Чернышов 2011), в сентябре 2002 отловлена одиночная у Анджеро-Судженска в Кемеровской области, а в мае 2003 здесь же наблюдали несколько птиц (Белянкин 2017).

10 октября 2019 лесная завирушка поймана в паутинную сеть у села Усть-Катунь Бийского района (рис. 6)*.

**Соловьиная широкохвостка** *Cettia cetti*. Расселяющийся, в том числе и на восток в Казахстане, вид (Березовиков, Рубинич 2012; Щербаков 2012), включена в список птиц Новосибирской области (Балацкий 2006). 15 июля 2019 широкохвостка была сфотографирована у села Угловское Угловского района (рис. 7)†. На сопредельных территориях Казахстана отмечается около Усть-Каменогорска и на правобережье Иртыша в равнинной части‡. Вероятно, из-за скрытности и малочисленности пропускается наблюдателями в Алтайском крае.

Рис. 7. Соловьиная широкохвостка *Cettia cetti*. Угловский район. 15 июля 2019. Фото А.А.Котлова.

* https://www.gbif.org/occurrence/2557665320
† https://www.inaturalist.org/observations/28922334
‡ https://north.eurasia.birds.watch/v2taxgal.php?s=621&l=ru&p=0

**Тростниковая камышевка** *Acrocephalus scirpaceus*. Г.Э.Иоганзен (1898) указывает для этого вида: «найдена на Алтае», – без каких-либо подробностей. П.П.Сушкин (1938), ссылаясь на сборы Г.И.Полякова, сделанные уже после публикации Г.Э.Иоганзена, считал, что этот вид распространён на северо-восток только до устья Чёрного Иртыша. Каких-то других и более поздних данных о встречах этого вида в крае найти не удалось, хотя В.К.Рябицев (2014) указывает на неясность границ ареала в Сибири, поскольку эта камышевка «из-за сложности полевого определения, скрытности и негромкой песни, видимо, нередко остаётся “пропущенной”».

Рис. 8. Тростниковая камышевка *Acrocephalus scirpaceus*. Окрестности села Долина Свободы, Красногорский район. 18 августа 2017. Фото П.Н.Карплюка.

24 июля* и 18 августа 2017† была сфотографирована в приречных зарослях у села Долина Свободы Красногорского района (рис. 8), а 5 сентября 2019 – у Барнаула‡, 20 июня 2020 – в окрестностях села Подсосново Немецкого национального района§. На сопредельных территориях тростниковая камышевка регистрировалась в окрестностях Усть-

* https://north.eurasia.birds.watch/v2photo.php?l=ru&s=068500219&n=1&si=sib
† https://north.eurasia.birds.watch/v2photo.php?l=ru&s=068500206&n=1&si=sib
‡ https://north.eurasia.birds.watch/v2photo.php?l=ru&s=072400476&n=1&si=sib
§ https://www.gbif.org/occurrence/2813919744

Каменогорска*, есть данные о её встречах в Новосибирской области в 1985† и 2018‡ годах. Вероятно, в силу особенностей поведения и малочисленности, пропускается наблюдателями.

*Выражаю признательность за предоставление данных Светлане Анатольевне Агафоновой, Михаилу Фёдоровичу Белоусову, Андрею Евгеньевичу Беспалову, Алине Юрьевне Боксорн, Владиславу Васильевичу Жижкову, Павлу Николаевичу Карплюку, Захару Андреевичу Кононенко, Анатолию Александровичу Котлову, Александру Николаевичу Кочеткову, Игорю Владимировичу Латышу, Владимиру Николаевичу Панкратову, Сергею Владимировичу Писаревскому, Людмиле Валерьевне Пожидаевой, Нине Валерьевне Штейнбреннер.*

## Литература

Баженова Д.А. 2015. Первый залёт канадского журавля *Grus canadensis* в Юго-Западное Забайкалье // *Рус. орнитол. журн.* **24** (1109): 613-614.

Балацкий Н.Н. 2006. Таксономический список птиц Новосибирской области // *Рус. орнитол. журн.* **15** (324): 643-664.

Белянкин А.Ф. 2017. Лесная завирушка *Prunella modularis* в окрестностях Анжеро-Судженска (Кемеровская область) // *Рус. орнитол. журн.* **26** (1514): 4409-4410.

Березовиков Н.Н., Рубинич Б. 2012. Орнитологические находки в Восточном Казахстане // *Рус. орнитол. журн.* **21** (742): 685-697.

Букреев С.А., Краснова Е.Д., Свиридова Т.В. 2006. *Ключевые орнитологические территории России. Т.2. Ключевые орнитологические территории международного значения в Западной Сибири*. М.: 1-334.

Гынгазов А.М., Миловидов С.П. 1977. *Орнитофауна Западно-Сибирской равнины*. Томск: 1-352.

Иоганзен Г.Э. 1898. О птицах Томской губернии // *Научные очерки Томского края*. Томск: 1-69.

Коблик Е.А., Редькин Я.А., Архипов В.Ю. 2006. *Список птиц Российской Федерации*. Москва: 1-288.

Коршиков Л.В., Корнев С.В. 2003. Новые интересные орнитологические наблюдения в Оренбуржье в 2003 году // *Материалы к распространению птиц на Урале, в Приуралье и Западной Сибири*. Екатеринбург: 130-133.

Кучин А.П. 2004. *Птицы Алтая*. Горно-Алтайск: 1-772.

Кучин А.П. 2007. *Птицы Алтая. Воробьиные*. Горно-Алтайск: 1-355.

Лопатин В.В., Сигбатуллин Р.Р. 1991. Находка горбоносого турпана на оз. Алаколь // *Uragus: Сиб. орнитол. журн.* **1**: 34.

Панов Е.Н. 2008. *Сорокопуты (семейство Laniidae) мировой фауны: экология, поведение, эволюция*. М.: 1-650.

Рябицев В.К. 2014. *Птицы Сибири: справочник-определитель в 2 томах*. М.; Екатеринбург, **2**: 1-452.

Савченко А.П., Емельянов В.И. 2014. Горбоносый турпан // *Красная книга Республики Хакасия: Редкие и находящиеся под угрозой исчезновения виды животных*. Красноярск; Абакан: 129-130.

Савченко А.П., Карпова Н.В., Головнюк В.В. 2012. Острохвостый песочник // *Красная книга Красноярского края: Т. 1. Редкие и находящиеся под угрозой исчезновения виды животных*. Красноярск: 103.

Скачков С. 2013. Первая встреча дутыша и возможная встреча острохвостого песочника в Московской области // *Московка* **17**: 23-25.

* https://north.eurasia.birds.watch/v2taxgal.php?s=649&l=ru&p=0
† https://www.gbif.org/occurrence/814442807
‡ https://www.gbif.org/occurrence/2210520509

Степанян Л.С. 2003. *Конспект орнитологической фауны России и сопредельных территорий (в границах СССР как исторической области)*. Москва: 1-808.
Сушкин П.П. 1938. *Птицы Советского Алтая и прилежащих частей северо-западной Монголии*. М.; Л., **1**: 1-320, **2**: 1-436.
Хахлов В.А., Селевин В.А. 1928. Список птиц окрестностей Семипалатинска // *Uragus* **7**, 2: 19-34.
Чернышов В.М. 2011. Редкие пролётные и залётные виды воробьиных птиц Барабинской лесостепи (юг Западной Сибири) // *Рус. орнитол. журн.* **20** (699): 2111-2119.
Щербаков Б.В. 2012. Новые гнездящиеся птицы города Усть-Каменогорска // *Рус. орнитол. журн.* **21** (740): 644-645.

*ISSN 1026-5627*
*Русский орнитологический журнал 2020, Том 29, Экспресс-выпуск **2017**: 6150-6151*

# Зимняя встреча полевого луня *Circus cyaneus* в Саратовской области

Е.Ю.Мельников, З.Р.Зенченко

*Евгений Юрьевич Мельников, Злата Романовна Зенченко*. Саратовский государственный университет им. Н.Г.Чернышевского, ул. Астраханская, д. 83, Саратов, 410012, Россия.
E-mail: skylark88@yandex.ru; zlata.zenchenko@mail.ru

*Поступила в редакцию 25 декабря 2020*

Полевой лунь *Circus cyaneus* (Linnaeus, 1766) в Саратовской области имеет статус редко гнездящегося и нерегулярно зимующего вида (Завьялов и др. 2005). Его весенний пролёт проходит в апреле, а осенний растянут с сентября по ноябрь. Наиболее поздние встречи луней известны в первой декаде ноября. В снежный период крайне редко полевой лунь может отмечаться в Заволжье, однако подробных данных по зимовкам вида за последние десять лет не имеется.

Необычно поздняя встреча полевого луня отмечена 9 декабря 2020 года в Саратовском Правобережье, в Новобурасском районе, в окрестностях села Аряш (рис. 1).

Взрослый самец охотился на степных участках надпойменной террасы реки Чардым. Птица летала невысоко над землёй, несколько раз пикировала и приземлялась. Зафиксировать результативность охоты не представлялось возможным в связи с удалённостью хищника от наблюдателей (около 400 м). Погодные условия в день встречи: ясно, температура воздуха днём -10°С, ветер северо-восточный, 1 м/с.

В европейской части России полевой лунь чаще других видов рода *Circus* характеризуется поздними встречами. Так, пролёт 8 полевых луней наблюдали 4 декабря 2005 на левом берегу Волги в Ульяновске (Москвичев и др. 2011). Известны нерегулярные зимовки этих луней в Липецкой и Воронежской областях (Сарычев 2006; Венгеров 2011). В

Пензенской области взрослые самцы отмечались 16 декабря 2006 и 19 декабря 2012 (Фролов 2017). Поздняя для Ленинградской области регистрация вида относится к 18 октября 2002 (Широков 2002). Следует отметить, что эти спорадичные встречи в основном приурочены к малоснежным сухим зимам, в которые полевой лунь имеет возможность охотиться на мелких грызунов.

Рис. 1. Полевой лунь *Circus cyaneus* в долине реки Чардым. Фото Е.Ю.Мельникова.

Температура воздуха оказывает меньшее влияние на отлёт птиц. Так, в Саратовской области в декабре 2020 года толщина снегового покрова на открытых местообитаниях не превышала 2-3 см. Отмечалось большое количество бесснежных участков. При этом с первых чисел месяца держалась устойчивая холодная погода, а морозы достигали минус 16-17°С. Встреча полевого луня свидетельствует о том, что птица могла задержаться на подходящих и кормных участках, несмотря на наступившее похолодание.

Литература


Венгеров П.Д. 2011. Полевой лунь *Circus cyaneus* (Linnaeus, 1766) // *Красная Книга Воронежской области*. Воронеж, **2**: 287-288.

Завьялов Е.В., Шляхтин Г.В., Табачишин В.Г. и др. 2005. *Птицы Севера Нижнего Поволжья*. Саратов, **2**: 1-320.

Москвичёв А.Н., Бородин О.В., Корепов М.В., Корольков М.А. 2011. *Птицы города Ульяновска: видовой состав, распространение, лимитирующие факторы и меры охраны*. Ульяновск: 1-280.

Сарычев В.С. 2006. Полевой лунь *Circus cyaneus* (Linnaeus, 1766) // *Красная Книга Липецкой области. Животные*. Воронеж, 2: 61.

Фролов В.В. 2017. *Птицы Пензенской области и сопредельных территорий*. Пенза, **1**: 1-548.

Широков Ю.В. 2002. Поздняя встреча полевого луня *Circus cyaneus* в Ленинградской области // *Рус. орнитол. журн.* **11** (198): 871.

*ISSN 1026-5627*
*Русский орнитологический журнал 2020, Том 29, Экспресс-выпуск* ***2017****: 6152-6156*

# Минеральное питание сибирских вьюрков *Leucosticte arctoa* и полевых воробьёв *Passer montanus* на стенах кирпичных зданий на Алтае

Н.Н.Березовиков

*Николай Николаевич Березовиков*. Отдел орнитологии и герпетологии, Институт зоологии, Министерство образования и науки, проспект Аль-Фараби, д. 93, Алматы, 050060, Казахстан.
E-mail: berezovikov_n@mail.ru

*Поступила в редакцию 24 декабря 2020*

Среди воробьиных птиц, использующих минеральное питание, особый интерес представляют клесты-еловики *Loxia curvirostra*, приспособившиеся удовлетворять потребность в минеральных веществах, добывая их из гипса, известковых и цементных растворов в кирпичных стенах домов (Susic 1981; Fellenberg, Pfenning 1986; Плешак 2001; Резанов, Резанов 2009; Нанкинов 2013; Спиридонов 2020). Выяснилось, что на Южном Алтае подобные приёмы минерального питания используют и другие птицы.

Рис. 1. Гора Орёл с телевизионным ретранслятором на вершине.
Южный Алтай. 19 апреля 2015. Фото В.Паушкина.

Одним из неожиданных потребителей оказался сибирский вьюрок *Leucosticte arctoa* – обитатель высокогорья Алтая, который в зимнее время встречается по дорогам алтайских предгорий между Катон-Карагаем и Усть-Каменогорском. Одним из мест, где зимуют эти вьюрки в нижнем течении Бухтармы, является гора Орёл, расположенная западнее города Зыряновск (ныне Алтай). Её шатрообразная вершина и

крутые склоны с входами скал даже в многоснежные зимы сильно продуваются ветрами и на выдувах вьюркам бывает доступен растительный корм (рис. 1, 2). Небольшие группы по 5-10 сибирских вьюрков в разные годы регистрировались здесь между 17 ноября (2017) и 3 марта (2007) (рис. 3).

Рис. 2. Места зимних встреч сибирских *вьюрков Leucosticte arctoa* на склоне горы Орёл. 15 ноября 2015. Фото В.Паушкина.

Рис. 3. Самцы сибирского вьюрка *Leucosticte arctoa* на вершине горы Орёл. 17 ноября 2015 и 3 марта 2007. Фото В.Паушкина.

При посещении вершины Орла 15 декабря 2014 у кирпичных зданий телевизионного ретранслятора заметили трёх сибирских вьюрков, которые цепляясь за промежутки между кирпичами, клевали скрепляющий их цемент (рис. 4, 5).

Рис. 4. Кирпичные здания телевизионного ретранслятора, на стенах которых кормились сибирские вьюрки *Leucosticte arctoa*. Гора Орёл. 10 октября 2014. Фото В.Паушкина.

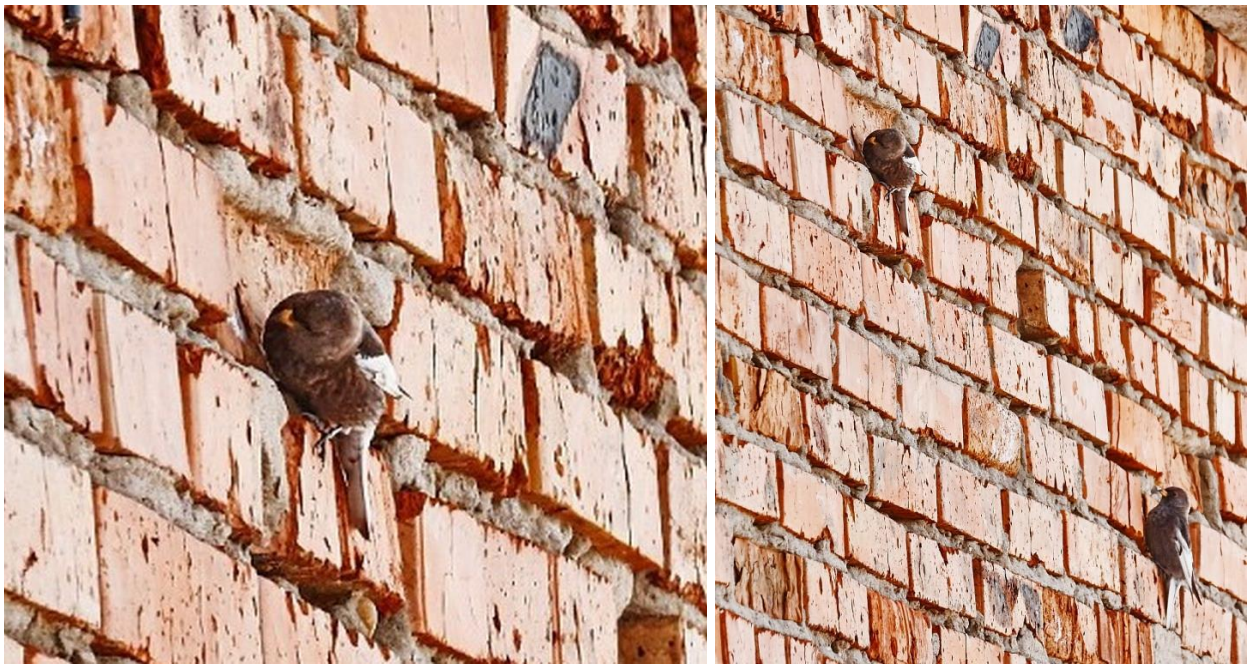

Рис. 5. Сибирские вьюрки *Leucosticte arctoa* клюют цемент между кирпичами в кладке. Гора Орёл. 15 декабря 2014. Фото В.Паушкина.

Другой случай наблюдался в городе Зыряновск (с 2019 года Алтай), в котором 6 февраля 2018 на кирпичной стене дома наблюдали стайку из 7 полевых воробьёв *Passer montanus*, клюющих цементный раствор между кирпичами (рис. 6). Подобную же кормёжку полевых воробьёв видели здесь же 27 мая 2018; один из воробьёв клевал соль, выступившую в виде белого налёта на поверхности кирпича (рис. 7).

Рис. 6. Полевые воробьи *Passer montanus*, клюющие цемент между кирпичами на стене дома. Зыряновск (ныне Алтай). 5 февраля 2018. Фото И.Рекуц.

Рис. 7. Полевой воробей *Passer montanus* клюёт выделения соли на кирпиче. Зыряновск (Алтай). 27 мая 2018. Фото Г.Розенберг.

Литература

Нанкинов Д.Н. 2013. О минеральном питании клеста-еловика *Loxia curvirostra* // *Рус. орнитол. журн.* **22** (854): 605-609.

Плешак Т.В. 2001. К вопросу о минеральном питании птиц // *Рус. орнитол. журн.* **10** (151): 589-592.

Резанов А.Г., Резанов А.А. 2009. Клёст-еловик *Loxia curvirostra* добывает корм на каменном здании // *Рус. орнитол, журн.* **18** (472): 465-467.

Спиридонов С.Н. 2020. О кормовой активности клеста-еловика *Loxia curvirostra* на кирпичной стене здания в Мордовском заповеднике // *Рус. орнитол. журн.* **29** (2013): 6002-6003

Bylicka M. (Małgorzata), Ciach M., Nowak D. 2006. Wykorzystywanie antropogenicznych źródeł substancji mineralnych przez krzyżodzioby świerkowe *Loxia curvirostra* // *Not. Ornithol.* **47**, 2: 125-130.

Susic C. 1981. Red Crossbills *(Loxia curvirostra* L. 1758) feeding on mortar in a wall // *Larus* **33/35**: 197-200.

Fellenberg W/, Pfennig N.G. 1986. Zur Aufnahme von Mortel und anderen Mineralien durch den Fichtenkreuzschnabel *(Loxia curvirostra)* // *Charadrius* **22**, 4: 216-220.

*ISSN 1026-5627*
*Русский орнитологический журнал 2020, Том 29, Экспресс-выпуск **2017**: 6156-6159*

# Сирийский дятел *Dendrocopos syriacus* – новый вид птиц в Республике Мордовия

С.Н.Спиридонов, Н.П.Каранов

*Сергей Николаевич Спиридонов*. ФГБОУ ВО Мордовский государственный педагогический университет, ул. Студенческая. д. 11а, Саранск, 430007, Россия. E-mail: alcedo@rambler.ru
*Николай Петрович Каранов*. Мордовское отделение Союза охраны птиц России

*Поступила в редакцию 26 декабря 2020*

Сирийский дятел *Dendrocopos syriacus* уже более века активно расселяется из своего исконного ареала, расположенного в юго-восточной Европе, Малой Азии и западе Передней Азии, в северном, северо-западном, северо-восточном и восточном направлениях (Бутьев, Фридман 2005). В 1980-1990-х годах сирийский дятел начал отмечаться, в том числе на гнездовании, в некоторых юго-западных областях европейской части России и в Нижнем Поволжье (Бардин 2005; Беляченко, Мельников 2012; Сарычев 2010; и др.). В большинстве регионов центральной России он стал встречаться с начала 2000-х годов, например, в Рязанской области первые встречи стали фиксироваться с 2002 года, когда этот дятел был отмечен осенью в окрестностях Окского заповедника (Иванчев, Назаров 2003). При этом уже в 2010-е годы в Рязанской области вид был отмечен во многих местах, что позволило высказать предположение о широком распространении этого вида в регионе

(Валова, Фионина 2018). Экспансия вида на восток выразилась в его находках на территории Среднего Поволжья. Так, в Ульяновской области встречи известны в городских парках Ульяновска осенью и зимой 2013 и 2016 годов (Москвичев 2013; Калагин 2019).

Учитывая активное расселение сирийского дятла в восточном и северо-восточном направлении от основной части ареала и его встречи восточнее Мордовии, в последние годы особое внимание мы уделяли встреченным большим пёстрым дятлам *Dendrocopos major*, с которыми сирийские схожи. В результате 23 января 2017 и 6 ноября 2019 в лесопарковой зоне города Саранска были встречены предположительно гибриды сирийского и большого пёстрого дятлов.

Первая известная достоверная встреча сирийского дятла отмечена 10 декабря 2020 в городе Рузаевка. Птица (самец) держалась в старой части города, застроенной преимущественно одноэтажными частными домами. Она была отмечена на кормушке с хлебом, пшеном и салом. Дятел был очень осторожен и к кормушке подлетал только при отсутствии человека поблизости. Во время непрерывных наблюдений 12 и 13 декабря (по 2.5 ч) сирийский дятел подлетал 3 и 2 раза соответственно, задерживаясь на кормушке на 2-10 мин (рис. 1).

Рис. 1. Сирийский дятел *Dendrocopos syriacus*. Рузаевка, Мордовия. 10 декабря 2020. Фото Л.Саранкиной.

В большинстве случаев дятел вначале подлетал и садился на растущую рядом с кормушкой яблоню, издавая при этом тревожные крики. Иногда осматривал ствол яблони, толстые ветки в нижней и средней части кроны, а затем при отсутствии опасности подлетал к кор-

мушке, где энергично клевал сало. Также отмечено расклёвывание им сухих яблок, висевших на деревьях (рис. 2). На кормушке, кроме сирийского дятла, одновременно кормились большие синицы *Parus major*, лазоревки *Cyanistes caeruleus*, полевые воробьи *Passer montanus*, с которыми у дятла конфликтов не зафиксировано. Также кормушку посещали самцы большого пёстрого и белоспинного *Dendrocopos leucotos* дятлов, самки малого пёстрого *Dendrocopos minor* и седого *Picus canus* дятлов, но все виды дятлов на ней одновременно ни разу не отмечены.

Рис. 2. Сирийский дятел *Dendrocopos syriacus*. Рузаевка, Мордовия. 12 декабря 2020. Фото Н.Каранов.

На приусадебных участках в этой части города много яблонь, груш, слив, вишен и других плодовых деревьев. В 100 м от места наблюдения протекают реки Инсар и Пишля, по берегам которых растёт множество старых осин, ив белых, есть отдельные дубы. Эти места могут служить гнездовой стацией для дятлов.

*Авторы благодарят Л.Саранкину и А.Ю.Ермишова за предоставленную информацию и помощь в наблюдении сирийского дятла.*

Литература

Бардин А.В. 2005. Сирийский дятел *Dendrocopos syriacus* гнездится в окрестностях «Леса на Ворскле» // *Рус. орнитол. журн.* **14** (291): 554-556.

Беляченко А.В., Мельников Е.Ю. (2012) 2018. Сирийский дятел *Dendrocopos syriacus* – новый гнездящийся вид Саратовской области // *Рус. орнитол. журн.* **27** (1664): 4418-4421.

Бутьев В.Т., Фридман В.С. 2005. Сирийский дятел *Dendrocopos syriacus* (Hemprich et Ehrenberg, 1833) // *Птицы России и сопредельных регионов: Совообразные, Козодоеобразные, Стрижеобразные, Ракшеобразные, Удодообразные, Дятлообразные*. М.: КМК. 360–371.

Валова Е.В., Фионина Е.А. 2018. Сирийский дятел *Dendrocopos syriacus* в Рязанской области – экспансия вида и первая гнездовая находка // *Рус. орнитол. журн.* **27** (1577): 1094-1102.

Иванчев В.П., Назаров И.П. (2003) 2014. О некоторых авифаунистических находках в 2002 году в Окском заповеднике и Рязанской области // *Рус. орнитол. журн.* **23** (1009): 1765-1768.

Калагин М.В. 2019. Некоторые интересные встречи птиц в Ульяновской области в 2015-2019 гг. // *Бутурлинский сборник*. Ижевск. 140-152.

Москвичёв А.Н. (2013) 2020. Сирийский дятел *Dendrocopos syriacus* – новый вид в орнитофауне Ульяновской области // *Рус. орнитол. журн.* **29** (1949): 3242-3244.

Сарычев В.С. 2010. О расселении сирийского дятла *Dendrocopos syriacus* в Центральном Черноземье // *Рус. орнитол. журн.* **19** (543): 72-75.

*ISSN 1026-5627*
*Русский орнитологический журнал 2020, Том 29, Экспресс-выпуск* ***2017****: 6159-6162*

# Трубконосые птицы Procellariiformes в акватории Командорских островов

Д.В.Пилипенко, Е.Г.Мамаев

*Второе издание. Первая публикация в 2017**

Заповедник «Командорский» – самый крупный морской заповедник России, его площадь составляет 3648679 га, из которых большую часть занимает 30-мильная зона вокруг островов Беринга и Медный.

Одна из интереснейших групп птиц, встречающихся в заповеднике, – трубконосые, или буревестникообразные Procellariiformes. Всего в акватории заповедника отмечено 11 видов, но из них только глупыш *Fulmarus glacialis* и два вида качурок: *Oceanodroma leucorhoa* и *O. furcata*, – гнездятся на Командорских островах. Остальные трубконосые встречаются здесь только в период кочёвок. В настоящем сообщении мы попытались проанализировать сроки появления этих видов, их численность и некоторые особенности распределения в акватории Командорских островов, основываясь на морских учётах, проведённых в течение 2015-2017 годов.

**Белоспинный альбатрос** *Phoebastria albatrus*. Редкий залётный вид. Описан П.С.Палласом (1811) по образцу, добытому на острове Беринга зимой 1741 года и доставленному в Академию наук в Санкт-Петербург Г.В.Стеллером. По наблюдениям Л.Х.Стейнегера (1885), в конце XIX века белоспинные альбатросы у Командорских островов появ-

* Пилипенко Д.В., Мамаев Е.Г. 2017. Птицы отряда буревестникообразных Procellariiformes в акватории Командорских островов // *Сохранение биоразнообразия Камчатки и прилегающих морей*. Петропавловск-Камчатский: 379-382.

лялись в середине марта и не были редкими; так, Стейнегер одновременно наблюдал до 8 птиц. Следующие исследователи (Бианки 1909; Иогансен 1934) также упоминали этот вид, указывая, что птицы появляются в марте и встречаются до сентября-октября, при этом первоначально появляются взрослые особи, и только к лету начинают встречаться и преобладать молодые птицы. В настоящее время вид в водах островов отмечается крайне редко (Артюхин 2006, 2011). За последние годы белоспинный альбатрос зарегистрирован всего два раза: одна молодая птица 28 июля 2016 в 10 км от острова Беринга и ещё одна – 4 августа 2017 в 4.5 км от берега.

**Темноспинный альбатрос** *Phoebastria immutabilis*. Обычный мигрирующий вид. Впервые отмечен для Командорских островов на основании находок мёртвых птиц в 1981 и 1990 годах на острове Медный и в 1989 году на острове Беринга. Однако особый интерес представляют наблюдения в прилежащей акватории в октябре 1989 года, где на удалении от 3 до 50 км этот вид оказался многочисленным (Артюхин 1995). В настоящее время темноспинный альбатрос довольно обычен в акватории Командорских островов. Птиц отмечали с марта по октябрь, а их плотность варьировала от 0.01 до 0.4 ос./км$^2$. Максимальная плотность, по учётам 2016 года, проведённым с мая по ноябрь 22 раза, зафиксирована 16 мая (0.4 ос./км$^2$), минимальная – во второй декаде июня и третьей декадах августа (0.01 ос./км$^2$), хотя можно сказать, что за исключением мая, когда плотность вида колебалась от 0.2 до 0.4 ос./км$^2$, в остальные месяцы она, как правило, не превышала 0.1 ос./км$^2$ и в среднем составила 0.06 ос./км$^2$. Встречаются птицы, как правило, поодиночке, но в некоторых случаях зафиксированы небольшие группы до 3 особей на расстоянии не менее 3 км от берега.

**Черноногий альбатрос** *Phoebastria nigripes*. Редкий залётный вид. Впервые в акватории отмечен А.Н.Кларком (1910) 12 июня 1906, когда были зарегистрированы 3 птицы в проливе между островом Атту и островом Медный. Следующая встреча черноногого альбатроса в акватории Командорских островов датируется 1994 годом, когда одиночную молодую птицу встретили в проливе между островами Медный и Беринга (Артюхин 2002). В рассматриваемый период данный вид отмечен 6 июля 2017.

**Пёстрый тайфунник** *Pterodroma inexpectata*. Редкий мигрирующий вид. Впервые в акватории Командорских островов отмечен летом 1991 года без указаний, на каком удалении от берега встречены птицы (Шунтов 1998). Более конкретные данные по встречам этого вида приведены в работе Ю.Б.Артюхина (2006). Он указывает, что регулярно наблюдал одиночных птиц с июня по август у побережья Командорских островов (над изобатами от 200 м и более) в 2006 году. В 2011 году одиночную птицу наблюдали 21 июля в 2 км от берега у банки Полу-

денной (Мурашев и др. 2012). В последние годы пёстрого тайфунника мы отмечали 5 раз в июле-сентябре. Трижды в 2016 году, причём в двух случаях в течение одного учёта, были встречены по 2 одиночные птицы, и два раза в 2017 году. Расстояние от берега, на котором их отмечали, – от 2 км, в том числе над изобатами до 50 м.

**Тайфунник Соландра** *Pterodroma solandri*. Редкий залётный вид. Первая его встреча в акватории заповедника «Командорский» была 11 и 12 августа 2011, когда авторы сообщения (Мурашев и др. 2012) отметили этого буревестника 11 августа 2011 в акватории, примыкающей к банке Полуденной и мысу Тонкий, причём 12 августа было встречено не менее десятка птиц. В 2016 году, по данным И.Д.Федутина (устн. сообщ.), этот вид отмечен дважды: 14 июня в 10 км от берега в районе банки Шипицинской и 21 июля на удалении практически 4 км от берега в районе банки Полуденной.

**Тонкоклювый буревестник** *Puffinus tenuirostris*. Многочисленный мигрирующий вид. Л.Х.Стейнегер (1885) впервые наблюдал его в акватории Командорских островов 22 августа 1882 на острове Беринга. В дальнейшем многие авторы указывали на встречи этого буревестника в летний период (июль, август) (Бианки 1909; Иогансен 1934; Артюхин 1995), но, как правило, речь не шла о больших скоплениях. В настоящее время тонкоклювый буревестник – самый многочисленный в акватории Командорских островов вид мигрирующих морских птиц. Эти буревестники появляются в середине июня, а их количество исчисляется сотнями и тысячами. Так, в 2016 году наибольшая численность зафиксирована 2 августа, когда на маршруте в 228 км вокруг острова Беринга до острова Медный было учтено 2562 особи, а в период с 15 по 21 июля 2017 при обследовании морского побережья острова Медный – в общей сложности около 7 тыс. птиц, из которых самое крупное скопление в 4 тыс. находилось в районе банки Перешеек и 1.2 тыс. – в районе Бобровых Камней. 14 августа этого же года только в районе Бобровых Камней было встречено скопление из 6 тыс. птиц. Как правило, тонкоклювые буревестники встречаются на расстоянии от 3 км от берега, но в редких случаях могут кормиться и ближе (в 1-1.5 км).

**Серый буревестник** *Puffinus griseus*. Редкий залётный вид. В акватории Командорских островов впервые зарегистрирован Ю.Б.Артюхиным (2006) 18 августа 2006 – 7 одиночных птиц наблюдали у северо-западного побережья острова Беринга. В период наших наблюдений этот вид не отмечен.

**Буллеров буревестник** *Puffinus bulleri*. Редкий залётный вид. В акватории Командорских островов этого буревестника впервые отметил В.А.Бузун (2011) 22 сентября 2011. Одиночная взрослая птица была встречена в 10 км к западу от острова Арий Камень в группе из глупыша, тонкоклювого и серого буревестников. Похожая птица, соиз-

меримая по размерам с глупышом, но более стройная и с преобладанием серых тонов сверху и белым подхвостьем, была встречена 1 апреля 2017 в 10 км от берега, но из-за кратковременности наблюдения мы не можем точно указать её видовую принадлежность. 21 сентября 2017 во время учёта вдоль западного берега острова Беринга мы встретили буллерова буревестника дважды: одну птицу в 15 км от берега в южной части острова и трёх птиц в 6 км от берега в центральной части острова. В первом случае буревестника удалось сфотографировать.

Таким образом, в настоящее время в акватории Командорских островов в период кочёвок отмечаются 8 видов трубконосых. Из них только темноспинный альбатрос и тонкоклювый буревестник встречаются постоянно и не представляют редкости. Не каждый год наблюдаются белоспинный, черноногий альбатросы и пёстрый тайфунник, а встречи таких видов, как тайфунник Соландера, серый буревестники и буревестник Буллера, редки.

Литература


Артюхин Ю.Б. (1995) 2013. К авифауне Командорских островов // *Рус. орнитол. журн.* **22** (923): 2642-2649 [1995].

Артюхин Ю.Б. 2002. Дополнительные сведения о фауне птиц Командорских островов // *Биология и охрана птиц Камчатки* 4: 34-36.

Артюхин Ю.Б. 2006. Распределение и численность морских птиц в акватории Командорских островов // *Биология и охрана птиц Камчатки* **7**: 76-94.

Артюхин Ю.Б. 2011. Современное распространение белоспинного альбатроса *Phoebastria albatrus* в дальневосточных морях России // *Сохранение биоразнообразия Камчатки и прилегающих морей*. Петропавловск-Камчатский: 159-162.

Бианки В.Л. 1909. Краткий обзор авифауны Командорских островов // *Ежегодн. Зоол. музея Акад. наук* **14**, 1/2: 48-76.

Бузун В.А. 2011. *Птицы Командорских островов: сезон 2011 года (с элементами обзора состояния вида на сопредельных территориях)*. Отчёт. Государственный природный биосферный заповедник «Командорский»: 1-54 (рукопись).

Иогансен Г.Х. 1934. Птицы Командорских островов // *Тр. Томск. ун-та* **86**: 222-266.

Мурашев И.А., Коблик Е.А., Лазарева Е.М. 2012. К авифауне острова Беринга и прилежащей акватории Командорских островов // *Рус. орнитол. журн.* **21** (746): 804-806.

Шунтов В. П. 1998. *Птицы дальневосточных морей России*. Владивосток, **1**: 1-450.

Clark A. 1910. The birds collected and observed during the cruise of the United States fisheries steamer “Albatross” in the north Pacific Ocean, and in the Bering, Okhotsk, Japan, and Eastern Seas, from April to December, 1906 // *Proc. U. S. Nat. Mus.* **38**: 25-74.

Pallas P.S. 1811. *Zoographia Rosso-Asiatica, sistens omnium animalium in ex-tenso imperio Rossico et adjacentibus maribus observatorum recensionem, domicilia, mores et descriptions, anatomen atque icones plurimorum*. Petropoli, **1**: 1-660, **2**: 1-426.

Stejneger L. 1885. Results of ornithological explorations in the Commander Islands and in Kamtschatka // *Bull. U. S. Nat. Mus.* **29**: 1-382.

*ISSN 1026-5627*
*Русский орнитологический журнал 2020, Том 29, Экспресс-выпуск* ***2017****: 6163*

# Редкий гибрид гоголя *Bucephala clangula* и лутка *Mergellus albellus*

И.М.Залесский

*Второе издание. Первая публикация в 1925**

Весной 1916 года Томским препаратором П.А.Шастовским был приобретён убитый в окрестностях Томска интересный экземпляр утки, представляющий продукт скрещивания гоголя *Bucephala clangula* и лутка *Mergellus albellus*. В русской орнитологической литературе я не нахожу указаний на существование подобного рода гибридов двух различных групп птиц, а потому считаю не лишним поделиться интересным фактом с читателями, тем более, что это, быть может, натолкнёт охотников внимательней отнестись к добываемым ими уткам, так как подчас очень ценные экземпляры по неведению охотников ускользают от должного внимания и изучения. Привожу рисунок† и краткое описание этого экземпляра.

Это – самец в свежем пере. Клюв чёрного цвета, широкий, напоминающий, если смотреть сверху, клюв гоголя, в основании высокий с ясно заметным ноготком и зубчиками по краю надклювья, что приближает его к клюву типа крохалей. Глаз ярко лимонно-жёлтый, ноги чёрные; лоб и передняя часть темени чёрные, с зеленоватым отливом; задняя часть темени, затылок, бока головы, ушные партии и верхняя часть боков шеи, прилегающая к ушам, – чёрные с зелёным отливом; спина, поясница, надхвостье и хвост матово-чёрные, плечевые белые. Самые мелкие верхние кроющие перья крыла чёрные, средние белые. Большие верхние кроющие крыла в основной половине чёрные, в вершинной – белые. Второстепенные маховые в основной половине чёрные, в вершинной белые. Самые крайние из третьестепенных маховых – чёрные с белыми оторочками на наружных опахалах. Первостепенные маховые, кроющие их и крылышко – чёрного цвета. Весь низ белый со слабым поперечным рисунком на боках, груди и брюхе.

* Залесский И.М. 1925. Редкий гибрид гоголя и лутка // *Охотник и пушник Сибири* **1**, 5/6: 37.
† Рисунок в публикации отсутствует.